

รายงานประจำปี 2563  
บริษัท ไมต้า ลิสซิ่ง จำกัด (มหาชน)

## สารบัญ

	หน้า
สรุปข้อมูลทางการเงินของบริษัท	1
สารจากประธานกรรมการ	2
ลักษณะการประกอบธุรกิจและภาวะการแข่งขัน	3 - 6
คำอธิบายและวิเคราะห์ฐานะการเงินและผลการดำเนินงาน	7 - 11
ปัจจัยความเสี่ยง	12-15
รายงานจากคณะกรรมการตรวจสอบ	16
รายงานของผู้สอบบัญชีรับอนุญาต	17 - 21
งบการเงินและหมายเหตุประกอบงบ	22 – 81
โครงสร้างบริษัท	82
โครงสร้างการถือหุ้นการจัดการ	83 - 96
การควบคุมภายใน	97
รายงานการปฏิบัติตามหลักการค้ากับดูแลกิจการที่ดีและความรับผิดชอบต่อสังคม	98 - 104
รายการระหว่างกัน	105 - 111
ข้อมูลองค์กรและสาขา	112 - 113

## สรุปข้อมูลทางการเงิน

(หน่วย: ล้านบาท)

สรุป	2561	2562	2563
<b>สินทรัพย์</b>			
สินทรัพย์รวม	3,730.29	3,694.92	4,127.04
ลูกหนี้ตามสัญญาเช่าซื้อ- สุทธิ	2,938.31	2,726.14	2,556.61
<b>หนี้สินและส่วนของผู้ถือหุ้น</b>			
หนี้สินรวม	1,937.26	1,798.92	2,146.09
ส่วนของผู้ถือหุ้น	1,793.03	1,896.00	1,980.95
<b>ผลดำเนินงาน</b>			
รายได้รวม	601.79	582.41	572.03
รายได้จากสัญญาเช่าซื้อ	473.07	450.14	411.60
ค่าใช้จ่ายรวม	477.94	454.82	473.36
กำไรสุทธิ	96.39	98.91	98.67
<b>อัตราส่วนแสดงความสามารถในการหากำไร (PROFITABILITY RATIO)</b>			
อัตราดอกเบี้ยรับ** (%)	15.78%	15.22%	15.00%
อัตราดอกเบี้ยจ่าย (%)	5.13%	5.37%	6.28%
ส่วนต่างอัตราดอกเบี้ย (%)	10.65%	9.85%	8.72%
อัตรากำไรสุทธิ (%)	16.02%	16.98%	17.25%
กำไรสุทธิต่อหุ้น (บาท/หุ้น)	0.09	0.09	0.09
อัตราผลตอบแทนผู้ถือหุ้น(%)	5.44%	5.36%	5.09%
<b>อัตราส่วนแสดงประสิทธิภาพในการดำเนินงาน (EFFICIENCY RATIO)</b>			
อัตราผลตอบแทนจากสินทรัพย์ (%)	2.63%	2.66%	2.52%
อัตราการหมุนของสินทรัพย์ (เท่า)	0.16	0.16	0.15
<b>อัตราส่วนวิเคราะห์นโยบายทางการเงิน (FINANCIAL POLICY RATIO)</b>			
อัตราส่วนหนี้สินต่อส่วนของผู้ถือหุ้น (เท่า)	1.08	0.95	1.08
อัตราส่วนเงินให้กู้ต่อเงินกู้ (เท่า)	2.34	2.29	2.17
อัตรากำไรสุทธิต่อเงินปันผล (บาท)	-	0.33	0.56
อัตราส่วนค่าเผื่อหนี้สงสัยจะสูญต่อสินเชื่อรวม (%)	3.22%	3.07%	2.48%
<b>อัตราส่วนความสามารถในการชำระหนี้ (Leverage Ratio)</b>			
อัตราส่วนสภาพคล่อง (เท่า)	0.80	1.49	1.67
อัตราส่วนความสามารถชำระดอกเบี้ย (เท่า)	2.44	2.42	2.24
อัตราส่วนความสามารถชำระดอกเบี้ย (เกณฑ์เงินสด) (เท่า)	0.51	4.02	3.76
อัตราส่วนความสามารถชำระภาระผูกพัน (เกณฑ์เงินสด) (เท่า)	(0.22)	0.18	0.24

### สารจากประธานกรรมการ

ผ่านพ้นไปด้วยสิ่งที่คาดไม่ถึงในปี 2020 ถือเป็นอีกปีหนึ่งที่ต้องฝ่าวิกฤตที่แตกต่างจากวิกฤตในอดีต ซึ่งมักเกี่ยวข้องกับเรื่องเงินทอง/ สงคราม ฯลฯ แต่เป็นวิกฤตจากโรคติดต่อไวรัสสายพันธุ์ใหม่ COVID-19 ที่ทำให้ทั่วโลกปั่นป่วน ทั้งการใช้ชีวิตของผู้คนกับความตายที่จะมาเยือนอย่างหลีกเลี่ยงมิได้ รวมถึงชีวิตความเป็นอยู่ที่เริ่มฝืดเคือง คือวิกฤตเศรษฐกิจจากโรคติดต่อซึ่งรุนแรงกว่าทุกครั้งที่ผ่านมาในอดีตของโลกนี้

จากสิ่งที่เกิดขึ้นในปี 2020 บริษัทฯ ซึ่งได้รับผลกระทบจากความสามารถในการชำระหนี้ของลูกค้าที่เป็นอยู่ รวมถึงต้องพยายามให้ความช่วยเหลือในการให้พักชำระหนี้แก่ลูกค้าที่ได้รับผลกระทบมาก แต่สิ่งหนึ่งที่บริษัทฯ ได้ปรับกลยุทธ์จากการให้พักชำระหนี้เปลี่ยนเป็นการให้สินเชื่อเพิ่มในสถานการณ์วิกฤตกับลูกค้าที่ยังมีศักยภาพ ที่สามารถฝ่าวิกฤตร่วมไปกับบริษัทฯ ได้ หากได้รับการเยียวยาโดยเพิ่มสภาพคล่องอีกทั้งกลุ่มลูกค้า SME ที่มีอยู่ก็ได้รับอานิสงส์ในแนวทางเดียวกัน ซึ่งจากการปรับกลยุทธ์ดังกล่าวส่งผลให้ผลประกอบการของบริษัทฯ โดยรวมมีผลกำไรสุทธิ 98.67 ล้านบาท

จากสถานการณ์ดังกล่าวในปี 2020 และคาดว่าภาพรวมเศรษฐกิจในปี 2021 น่าจะมีแนวโน้มที่ดีขึ้น แต่ปรากฏว่าเศรษฐกิจขณะที่ยืนยันถึงฉบับนี้ในเดือนมกราคมประเทศไทยและกลุ่มประเทศในอาเซียน ตลอดจนทั่วโลกได้ประสบกับ COVID-19 รอบสอง ซึ่งรุนแรงขึ้น จึงคาดว่า แนวโน้มการเติบโตของเศรษฐกิจในประเทศคงจะถดถอยจากการเติบโต GDP ในปี 2020 โดยในไตรมาส 3 ปรับตัวลดลง ร้อยละ 6.40 และประมาณการปี 2021 GDP จะปรับตัวลดลง ร้อยละ 6.00

ฉะนั้น ในปี 2021 นี้ ข้าพเจ้าในฐานะประธานกรรมการและคณะกรรมการบริษัทฯ ตลอดจนผู้บริหารทั้งหมด คงต้องปรับยุทธศาสตร์และกลยุทธ์ เพื่อให้ประคับประคองสภาพของบริษัทฯ ให้ผ่านพ้น ปี 2021 อย่างดีที่สุด



นายวิสูตร เอี้ยวศิริกุล  
ประธานกรรมการ

## ลักษณะการประกอบธุรกิจ

### 1. ภาพรวมการประกอบธุรกิจ

บริษัท ไมค์ด้า ลิสซิ่ง จำกัด (มหาชน) ประกอบธุรกิจประเภทการให้บริการสินเชื่อเช่าซื้อรถยนต์ โดยเน้นประเภทรถยนต์มือสอง และรุ่นของรถยนต์ที่มีสภาพคล่องสูงในตลาด ได้แก่ โตโยต้า อีซูซุ นิสสัน มิตซูบิชิ และ ฮอนด้า ทั้งรถยนต์ส่วนบุคคลและรถกระบะ โดย ณ วันที่ 31 ธันวาคม 2563 บริษัทมีสัดส่วนลูกหนี้เช่าซื้อรถยนต์ส่วนบุคคลและรถกระบะประมาณร้อยละ 12.48 และ ร้อยละ 87.52 ของลูกหนี้เช่าซื้อรวมตามลำดับ ซึ่งบริษัทจะกระจายพื้นที่การให้บริการสินเชื่อเช่าซื้อทั้งตลาดในกรุงเทพฯ และต่างจังหวัดผ่านสาขาของบริษัทจำนวน 17 สาขา โดยสาขาของบริษัทสามารถให้บริการครอบคลุมพื้นที่ได้ถึง 74 จังหวัด

บริษัทมีการขยายพอร์ตการให้บริการสินเชื่อด้วยการให้บริการสินเชื่อเช่าซื้อรถยนต์ใหม่กับรถยนต์ประเภทรถแท็กซี่มอเตอร์กับผู้ประกอบการที่เป็นเจ้าของรถแท็กซี่มอเตอร์ซึ่งเป็นการเพิ่มรายได้ให้กับบริษัทและบริษัทยังมีการให้บริการสินเชื่อประเภทเงินทุนหมุนเวียน (Floor Plan) ให้กับผู้ประกอบการเดินที่รถยนต์มือสองเพื่อใช้เป็นเงินทุนหมุนเวียนในการประกอบการของผู้ประกอบการเดินที่รถยนต์มือสองซึ่งจะเป็นการสร้างความสัมพันธ์ที่ดีกับผู้ประกอบการดังกล่าวและเป็นการสร้างฐานลูกค้าให้กับบริษัทในอนาคตอีกด้วย นอกจากนี้บริษัทมีการ ให้บริการสินเชื่อรีไฟแนนซ์รถยนต์ทุกประเภทสำหรับลูกค้าที่มีรถยนต์และมีความต้องการใช้เงิน สามารถที่จะนำรถยนต์มา ขอสินเชื่อรีไฟแนนซ์กับบริษัทได้โดยต้องมีการระบุวัตถุประสงค์ประสงค์ของการใช้เงินไว้ชัดเจน

นอกจากการให้บริการด้านสินเชื่อเช่าซื้อแบบครบวงจรดังกล่าวข้างต้นแล้ว บริษัทยังมีการให้บริการหลังการขาย โดยการให้บริการรับต่อทะเบียนรถยนต์ ธรรมเนียมประกันภัย และ พ.ร.บ. คຸ້ມครองผู้ประสบภัยทางรถยนต์ ซึ่งเป็นการอำนวยความสะดวกให้แก่ลูกค้า และยังเป็น การเสริมรายได้ให้กับบริษัท

โดยปัจจุบันและในอนาคตบริษัทใช้ นโยบายที่มุ่งเน้นการให้บริการสินเชื่อเช่าซื้อรถยนต์มือสอง (รถยนต์ทุกประเภทได้แก่ รถยนต์นั่งส่วนบุคคล และรถบรรทุกทุกขนาด ทั้งนี้รถยนต์ข้างต้นไม่รวมถึงรถจักรยานยนต์) อย่างไรก็ตามบริษัท ไมค์ด้า แอสเซ็ท จำกัด (มหาชน) ในฐานะผู้ถือหุ้นใหญ่ และบริษัทแม่ จะเป็นหน่วยงานที่กำหนดนโยบายในอนาคต รวมถึงการกำหนดขอบเขตการแบ่งการดำเนินงานธุรกิจของธุรกิจอื่นๆ โดยพิจารณาจากความเชี่ยวชาญเฉพาะด้านของแต่ละบริษัท ทั้งนี้เพื่อไม่ให้บริษัททั้งสองมีการดำเนินธุรกิจที่อาจทับซ้อน หรือแข่งขันกันเอง แต่จะประกอบกิจการในลักษณะที่สามารถเกื้อหนุนซึ่งกันและกัน โดยมีการแบ่งกลุ่มในการดำเนินธุรกิจไว้อย่างชัดเจน

## 2. โครงสร้างรายได้ของบริษัท

## โครงสร้างรายได้ของบริษัทตามงบการเงินปี 2561- 2563

รายได้	2561		2562		2563	
	ล้านบาท	%	ล้านบาท	%	ล้านบาท	%
ยอดสัญญาเช่าซื้อใหม่	2,135.98		1,708.08		1,599.63	
ยอดปล่อยสินเชื่อก่อน	1,441.59		1,148.10		1,084.73	
<b>1. รายได้จากเช่าซื้อ</b>						
รถยนต์นั่งส่วนบุคคล	41.33	6.87	41.80	7.18	27.61	4.82
รถกระบะ	431.74	71.74	408.34	70.11	383.99	67.13
<b>รวมรายได้จากการเช่าซื้อ</b>	<b>473.07</b>	<b>78.61</b>	<b>450.14</b>	<b>77.29</b>	<b>411.60</b>	<b>71.95</b>
<b>2. ดอกเบี้ยรับและรายได้อื่น</b>						
- ดอกเบี้ยรับ	38.98	6.48	44.91	7.71	63.05	11.02
- รายได้ค่าโอนทะเบียน	13.81	2.29	11.82	2.03	9.99	1.75
- รายได้ค่านายหน้าประกัน	17.75	2.95	12.14	2.08	14.40	2.52
- รายได้ค่าเบี้ยปรับ	19.80	3.29	19.21	3.30	18.70	3.27
- หนี้สูญรับคืน	7.02	1.17	8.52	1.46	10.05	1.76
- รายได้ค่าธรรมเนียมดำเนินการ	8.49	1.41	9.76	1.68	7.95	1.39
- รายได้ค่าติดตาม	7.05	1.17	6.35	1.09	4.37	0.76
- รายได้ค่าขนส่งรถยึด	2.11	0.35	2.34	0.40	1.76	0.31
- กำไรจากการเงินลงทุนในหลักทรัพย์	0.00	0.00	0.26	0.05	0.00	0.00
- อื่นๆ	13.71	2.28	16.96	2.91	30.16	5.27
<b>รวมดอกเบี้ยรับและรายได้อื่น</b>	<b>128.72</b>	<b>21.39</b>	<b>132.27</b>	<b>22.71</b>	<b>160.43</b>	<b>28.05</b>
<b>รวมรายได้ทั้งหมด</b>	<b>601.79</b>	<b>100.00</b>	<b>582.41</b>	<b>100.00</b>	<b>572.03</b>	<b>100.00</b>

## รายได้ของบริษัทจำแนกตามประเภทรถยนต์

รายได้จากการเช่าซื้อ	2561		2562		2563	
	ล้านบาท	%	ล้านบาท	%	ล้านบาท	%
- รถยนต์ใหม่	5.55	1.17	4.71	1.05	2.57	0.63
- รถยนต์มือสอง	467.52	98.83	445.43	98.95	409.03	99.37
<b>รวมรายได้จากการเช่าซื้อ</b>	<b>473.07</b>	<b>100.00</b>	<b>450.14</b>	<b>100.00</b>	<b>411.60</b>	<b>100.00</b>

## 3. การประกอบธุรกิจตามสายผลิตภัณฑ์

## ลักษณะของบริการ

1. บริษัทประกอบธุรกิจประเภทการให้บริการสินเชื่อ แบ่งออกเป็น 4 ประเภทหลัก ดังนี้
  - 1) การให้บริการสินเชื่อเช่าซื้อรถยนต์
  - 2) การให้บริการสินเชื่อแก่กลุ่มผู้ประกอบการเดินที่รถยนต์มือสอง ประเภทเงินทุนหมุนเวียน หรือที่เรียกว่าสินเชื่อ Floor Plan
  - 3) การให้บริการรับรีไฟแนนซ์รถยนต์ทุกประเภท
  - 4) การให้บริการเสริม ซึ่งประกอบด้วย การรับต่อภาษี โอนทะเบียนรถยนต์ และการรับต่อกรมธรรม์ประกันภัย / พ.ร.บ. คู่คุ้มครองผู้ประสบภัยทางรถยนต์
2. บริษัทประกอบธุรกิจบริหารหนี้ด้วยคุณภาพ

รายได้หลักของบริษัทจะมาจากการให้บริการสินเชื่อเพื่อเช่าซื้อรถยนต์ ซึ่งสัดส่วนของรายได้จากการเช่าซื้อในส่วนนี้ ต่อรายได้รวม ตั้งแต่ปี 2561 ถึงปัจจุบัน จะอยู่ระหว่างร้อยละ 71.95 ถึง 78.61

#### 4.ภาวะการแข่งขัน

รถยนต์ใหม่ : อุตสาหกรรมรถยนต์ปี 2563 มีการปรับลดการจำหน่ายลงจากปี 2562 ที่ 21.40% อันเป็นผลจากการแพร่ระบาดของไวรัส COVID-19 ที่ลุกลามไปทั่วโลก กระทบให้การจำหน่ายรถยนต์ลดลง อย่างไรก็ตาม การผลิตและจำหน่ายรถยนต์มีแนวโน้มฟื้นตัวในปี 2564 จากกำลังซื้อที่ทยอยฟื้นตัวตามภาวะเศรษฐกิจ ประกอบกับอุตสาหกรรมยังได้แรงหนุนจากความต้องการเปลี่ยนรถใหม่จากผู้บริโภคที่คาดว่าจะยังคงมีอยู่

รถยนต์มือสอง : จากการจำหน่ายที่ลดลงในปี 2563 แต่คาดว่าจะกระเตื้องขึ้นในปี 2564 จากผู้บริโภคที่ต้องการรถยนต์มือสองที่มีมากจากราคาขายที่ต่ำกว่ารถยนต์ใหม่และคุณภาพรถยนต์ที่ผู้ประกอบการเดินที่รถมือสองมีการปรับปรุงสภาพรถยนต์ให้ใช้งานได้ดีและคาดว่าจะในปี 2564 จะมีผู้ประกอบการรายใหม่ที่มีเพิ่มขึ้น และผู้ประกอบการเดินที่รถมือสองมีการปรับเปลี่ยนช่องทางการซื้อขายรถยนต์มือสองเป็นแบบออนไลน์มากขึ้น

สำหรับยอดขายรถยนต์รวมในประเทศไทยปี 2563 ที่ผ่านมา อุตสาหกรรมยานยนต์ในประเทศไทยได้รับผลกระทบอย่างมากจากสถานการณ์การระบาดของโรคโควิด-19 ส่งผลให้ยอดขายรถยนต์ลดลง 21.4% โดยมียอดขายอยู่ที่ 792,146 คัน

#### สถิติการขายรถยนต์ในประเทศ ปี 2563

สถิติการขายรถยนต์ในประเทศ ปี 2563	ยอดขายปี 2563	เปลี่ยนแปลงเทียบกับปี 2562
- ปริมาณการขายรวม	792,146 คัน	-21.4%
- รถยนต์นั่ง	274,789 คัน	-31.0%
- รถเพื่อการพาณิชย์	517,357 คัน	-15.1%
- รถกระบะ 1 คัน ( รวมรถกระบะดัดแปลง )	409,463 คัน	-16.8%
-รถกระบะ 1 คัน ( ไม่รวมรถกระบะดัดแปลง )	364,887 คัน	-15.5%

สำหรับแนวโน้มตลาดรถยนต์ของปี 2564 คาดการณ์ว่า ในปีนี้จะยังคงเป็นปีที่ท้าทายอีกครั้งสำหรับอุตสาหกรรมยานยนต์ของประเทศไทย เนื่องจากยังคงต้องเผชิญกับหลายปัจจัย จากสถานการณ์การระบาดของไวรัสโควิด-19 ตลอดจนแนวโน้มภาวะเศรษฐกิจทั่วโลก ซึ่งรวมถึงมาตรการกระตุ้นเศรษฐกิจจากภาครัฐ ทั้งหมดนี้จะส่งผลต่อทิศทางอุตสาหกรรมยานยนต์ นอกจากนี้ ความเคลื่อนไหวต่างๆ ในภาคอุตสาหกรรมยานยนต์ เช่น การออกผลิตภัณฑ์ใหม่ กิจกรรมทางการตลาด และกิจกรรมส่งเสริมการขาย จะมีบทบาทสำคัญต่อการกระตุ้นยอดขายรถยนต์

เมื่อพิจารณาปัจจัยต่างๆ เหล่านี้แล้ว จึงคาดการณ์ว่ายอดขายรถยนต์ในปี 2564 จะอยู่ที่ประมาณ 850,000 – 900,000 คัน เพิ่มขึ้น 7-14% เมื่อเทียบกับปีที่ผ่านมา

ประมาณการยอดขายรถยนต์ในประเทศปี 2564	ยอดขายประมาณการปี 2564	เปลี่ยนแปลงเทียบกับปี 2563
- ปริมาณการขายรวม	850,000 – 900,000 คัน	+7-14%
- รถยนต์นั่ง	290,000 – 318,000 คัน	+5-15%
- รถเพื่อการพาณิชย์	560,000 – 582,000 คัน	+8-13%



## การวิเคราะห์ฐานะการเงินและผลการดำเนินงาน

### ผลการดำเนินงาน

บริษัท ไม้อัด ลิสซิ่ง จำกัด (มหาชน) ดำเนินธุรกิจหลักคือธุรกิจให้เช่าซื้อรถยนต์ โดยบริษัทให้สินเชื่อเช่าซื้อรถยนต์ครบทุกประเภททั้งรถยนต์ใหม่และรถยนต์เก่าโดยเน้นการให้สินเชื่อรถยนต์มือสอง บริษัทเริ่มเปิดดำเนินการสำนักงานแห่งแรกในกรุงเทพฯ ในปี 2543 และเริ่มขยายสาขาไปในต่างจังหวัด ปัจจุบันบริษัทมีจำนวนสาขาทั้งสิ้น 17 สาขา (รวมสำนักงานใหญ่)

### รายได้

ในปี 2563 บริษัทมีรายได้รวมทั้งสิ้น 572.03 ล้านบาท ซึ่งรายได้ดังกล่าวลดลงจากปี 2562 ซึ่งมีจำนวน 582.41 ล้านบาท คิดเป็นอัตราการลดลงร้อยละ 1.78 โดยการลดลงเป็นผลจากการปล่อยสินเชื่อลดลงในปี 2563 เมื่อเทียบกับยอดปล่อยสินเชื่อในปี 2562 ส่งผลให้รายได้ดอกเบี้ยเช่าซื้อลดลง โดยในปี 2563 มีจำนวนสัญญาที่ปล่อยสินเชื่อเช่าซื้อใหม่ 6,503 สัญญา ในปี 2562 มีจำนวนสัญญาที่ปล่อยสินเชื่อเช่าซื้อใหม่ 7,265 สัญญา คิดเป็นอัตราการลดลงร้อยละ 10.49 และในปี 2563 บริษัทมีจำนวนสัญญาปล่อยสินเชื่อคงเหลือจำนวน 25,641 สัญญา ในปี 2562 มีจำนวนสัญญาปล่อยสินเชื่อคงเหลือจำนวน 27,095 สัญญา คิดเป็นอัตราการลดลงร้อยละ 5.37

รายการ	2561		2562		2563	
	ล้านบาท	%	ล้านบาท	%	ล้านบาท	%
ยอดปล่อยสินเชื่อเช่าซื้อใหม่	1,441.59	(0.48)	1,148.10	(20.36)	1,084.73	(5.52)
รายได้ดอกเบี้ยเช่าซื้อ	473.07	6.75	450.14	(4.85)	411.60	(8.56)

บริษัทได้ปล่อยสินเชื่อเช่าซื้อใหม่ลดลงร้อยละ 5.52 ในปี 2563 รายได้ดอกเบี้ยเช่าซื้อลดลงจาก 450.14 ล้านบาทในปี 2562 เป็น 411.60 ล้านบาทในปี 2563 คิดเป็นอัตราการลดลงร้อยละ 8.56 ทั้งนี้รายได้จากดอกเบี้ยเช่าซื้อในปี 2563 จะมาจากยอดปล่อยสินเชื่อทั้งหมดของปี 2559 – 2562 และบางส่วนของยอดสินเชื่อใหม่ที่เกิดขึ้นปี 2563

สำหรับดอกเบี้ยรับและรายได้อื่น ซึ่งประกอบด้วย รายได้ค่าโอนทะเบียน รายได้ค่านายหน้าประกัน รายได้ค่าปรับ รายได้จากเช่าให้สินเชื่อ Floor Plan และ อื่นๆ ในปี 2563 มีจำนวนทั้งสิ้น 160.43 ล้านบาท โดยรายได้ดังกล่าวเพิ่มขึ้นจากปี 2562 ซึ่งมีจำนวน 132.27 ล้านบาทคิดเป็นอัตราเพิ่มขึ้นร้อยละ 21.29 เป็นผลมาจากรายได้การให้เช่า Floor Plan เพิ่มขึ้น

### ค่าใช้จ่าย

ในปี 2563 บริษัทฯมีค่าใช้จ่ายในการดำเนินงานรวมทั้งสิ้น 447.20 ล้านบาท โดยลดลงจากปี 2562 ที่มีจำนวน 454.82 ล้านบาท ซึ่งค่าใช้จ่ายของบริษัทฯประกอบไปด้วย 3 ส่วนคือ ค่าใช้จ่ายในการขายและการบริหาร, หนี้สูญและหนี้สงสัยจะสูญและต้นทุนทางการเงิน

- ค่าใช้จ่ายในการขายและการบริหาร ในปี 2563 บริษัทฯมีค่าใช้จ่ายในการขายและการบริหารรวมทั้งสิ้น 269.86 ล้านบาท โดยลดลงจากปี 2562 ที่มีจำนวน 312.35 ล้านบาท
- หนี้สูญและหนี้สงสัยจะสูญ ในปี 2563 บริษัทมียอดรวมทั้งสิ้น 71.07 ล้านบาท โดยเพิ่มขึ้นจากปี 2562 ซึ่งมีจำนวน 49.17 ล้านบาท
- ต้นทุนทางการเงินในปี 2563 บริษัทมีต้นทุนทางการเงินรวมทั้งสิ้น 106.27 ล้านบาท เพิ่มขึ้นจากปี 2562 ที่มีจำนวน 93.30 ล้านบาทเพิ่มขึ้นจำนวน 12.97 ล้านบาทเป็นผลมาจากการอัตราดอกเบี้ยหุ้นกู้เพิ่มขึ้นจากปี 2562

## กำไรสุทธิ

บริษัทมีกำไรสุทธิหลังหักภาษีเงินได้ ในปี 2563 จำนวน 98.67 ล้านบาท โดยลดลงจากปี 2562 ที่มีจำนวน 98.91 ล้านบาท คิดเป็นอัตราการลดลงร้อยละ 0.24

จากผลประกอบการของบริษัทจะเห็นได้ว่าบริษัทมีรายได้หลักจากดอกเบี้ยรับจากการปล่อยสินเชื่อ ซึ่งคำนวณอัตราดอกเบี้ยคงที่ (Fixed Rate) อัตราดอกเบี้ยรับในปี 2562 -2563 บริษัทมีอัตราดอกเบี้ยรับร้อยละ 15.22 และ 15.00 ตามลำดับ ซึ่งอัตราดอกเบี้ยรับที่ลดลงเป็นผลมาจากการลดลงของรายได้ดอกเบี้ยเช่าซื้อเป็นผลมาจากการปล่อยสินเชื่อเช่าซื้อลดลง โดยรายได้ดอกเบี้ยเช่าซื้อในปี 2562 -2563 มีจำนวน 450.14 ล้านบาทและ 411.60 ล้านบาทตามลำดับ และยอดปล่อยสินเชื่อเช่าซื้อในปี 2562 -2563 มีจำนวน 1,148.10 ล้านบาทและ 1,084.73 ล้านบาทตามลำดับ

ดอกเบี้ยจ่ายของบริษัทประกอบด้วย ต้นทุนการกู้ยืมของบริษัทส่วนใหญ่มาจากการออกหุ้นกู้โดยมีอัตราดอกเบี้ยจ่ายคงที่ โดยในปี 2562 บริษัทมีอัตราดอกเบี้ยหุ้นกู้คงที่ระหว่าง 4.30% - 6.00% ต่อปี และในปี 2563 บริษัทมีอัตราดอกเบี้ยหุ้นกู้คงที่ระหว่าง 5.75% - 6.50% ต่อปี เนื่องจากราคาตลาดของหุ้นกู้มีการปรับตัวสูงขึ้น ซึ่งได้รับผลกระทบจากภาวะเศรษฐกิจโดยรวมของประเทศ ทำให้ต้นทุนดอกเบี้ยจ่ายเพิ่มขึ้น โดยในปี 2562 -2563 บริษัทมีอัตราดอกเบี้ยจ่ายร้อยละ 5.37 และ 6.28 ตามลำดับ ทำให้บริษัท ฯ มีส่วนต่างระหว่างอัตราดอกเบี้ยรับและอัตราดอกเบี้ยจ่ายอยู่ที่ 9.85 และ 8.72 ตามลำดับ จากผลกระทบการลดลงของดอกเบี้ยรับและการเพิ่มขึ้นของดอกเบี้ยจ่าย ทำให้ส่วนต่างอัตราดอกเบี้ยของบริษัทลดลง

โดยอัตราดอกเบี้ยรับที่ลดลงบริษัทจะขยายพอร์ตสินเชื่อให้เพิ่มมากขึ้น และลดอัตราดอกเบี้ยจ่ายให้ลดลงโดยการจัดหาแหล่งเงินทุนที่มีต้นทุนดอกเบี้ยต่ำกว่าต้นทุนปัจจุบันของบริษัทและมีระยะเวลาการชำระหนี้ให้ใกล้เคียงกับอายุเฉลี่ยของพอร์ตที่ให้สินเชื่อ

## นโยบายการจ่ายเงินปันผล

บริษัทมีนโยบายในการจ่ายเงินปันผลในอัตราไม่ต่ำกว่าร้อยละ 30 ของกำไรสุทธิหลังหักภาษีเงินได้นิติบุคคลในแต่ละปี ทั้งนี้การจ่ายเงินปันผลจะต้องนำไปจ่ายต่างๆ มารวมพิจารณาซึ่งได้แก่ ผลการดำเนินงานและฐานะการเงินของบริษัท การขยายธุรกิจและปัจจัยอื่นๆ ที่เกี่ยวข้องในการบริหารงานของบริษัท

## ฐานะทางการเงิน

### สินทรัพย์รวม

สำหรับปี 2563 และ 2562 บริษัทมีสินทรัพย์รวมเท่ากับ 4,127.04 ล้านบาท และ 3,694.92 ล้านบาทซึ่งมีมูลค่าเพิ่มขึ้นจากปี 2562 จำนวน 432.12 ล้านบาท เป็นผลมาจากบริษัทมีเงินสดและรายการเทียบเงินสดคงเหลือในปี 2563 มีจำนวน 338.98 ล้านบาทเพิ่มขึ้นจาก 43.18 ล้านบาท ณ สิ้นปี 2562

### คุณภาพลูกหนี้และความเหมาะสมในการตั้งค่าเผื่อหนี้สงสัยจะสูญ

บริษัทมีอัตราส่วนค่าเผื่อหนี้สงสัยจะสูญต่อสินเชื่อรวม ในปี 2562 -2563 เท่ากับร้อยละ 3.07 และร้อยละ 2.48 ของยอดลูกหนี้เช่าซื้อตามลำดับ อย่างไรก็ตาม เมื่อพิจารณาถึงโอกาสที่บริษัทจะได้รับชำระหนี้คืนจากลูกหนี้และจากการขายทรัพย์สินที่ยึดได้แล้ว บริษัทเชื่อว่าการตั้งสำรองหนี้สงสัยจะสูญตามนโยบายดังกล่าวข้างต้นมีความเพียงพอและเหมาะสมกับกิจการ

### หนี้สินรวม

ในปี 2563 บริษัทมีหนี้สินรวม 2,146.09 ล้านบาท โดยเพิ่มขึ้นจากปี 2562 ซึ่งมีจำนวน 1,798.92 ล้านบาท คิดเป็นอัตราเพิ่มขึ้นร้อยละ 19.30 การเพิ่มขึ้นของหนี้สินในปี 2563 เนื่องจากในปี 2563 บริษัทมีเงินกู้ยืมระยะสั้นเพิ่มขึ้น 320.00 ล้านบาท โดยหนี้สินส่วนใหญ่ของบริษัทจะอยู่ในรูปของหุ้นกู้ เนื่องจากบริษัทมีนโยบายการออกหุ้นกู้ให้สอดคล้องกับระยะเวลาการให้สินเชื่อเช่าซื้อเพื่อเป็นการป้องกันความเสี่ยงจากการขาดสภาพคล่องในการดำเนินธุรกิจ และเงินกู้ยืมจากสถาบันการเงิน

### ส่วนของผู้ถือหุ้น

บริษัทมีส่วนของผู้ถือหุ้นในปี 2563 เท่ากับ 1,980.95 ล้านบาทเพิ่มขึ้นจากปี 2562 ซึ่งมีจำนวน 1,896 ล้านบาท คิดเป็นอัตราเพิ่มร้อยละ 4.48 เป็นผลมาจากกำไรจากการประกอบกิจการของบริษัท

### สภาพคล่องและโครงสร้างเงินทุน

ลักษณะการดำเนินธุรกิจการให้เช่าซื้อรถยนต์นั้น รายได้หลักของบริษัทจะมาจากรายได้ดอกเบี้ยรับจากการให้กู้ยืมเพื่อเช่าซื้อรถยนต์จากลูกค้าและเนื่องจากบริษัทมิได้เป็นสถาบันการเงินจึงไม่สามารถระดมเงินทุนจากการรับฝากเงินจากประชาชนทั่วไปได้ แหล่งเงินทุนของบริษัทที่จะนำมาใช้เป็นเงินให้กู้ยืมจึงมีเพียง 3 ประเภทเท่านั้นคือเงินทุนจากผู้ถือหุ้นการกู้ยืมเงิน และการออกหุ้นกู้

ในปี 2563 และ 2562 บริษัทมีอัตราส่วนหนี้สินต่อทุนอยู่ที่ 1.08 และ 0.95 ตามลำดับ

โครงสร้างและแหล่งที่มาของเงินทุนในปี 2562 และ 2563

	2562		2563	
	ล้านบาท	ร้อยละ	ล้านบาท	ร้อยละ
ส่วนของผู้ถือหุ้น	1,896.00	52.88	1,980.95	46.21
เงินกู้ระยะสั้น	39.88	1.11	340.00	7.93
เงินกู้ยืมระยะยาว				
- ครบกำหนดชำระภายใน 1 ปี	12.81	0.36	138.67	3.24
- เงินกู้ยืมระยะยาว	18.00	0.50	414.49	9.67
หุ้นกู้	1,618.54	45.15	1,412.65	32.95
<b>รวมเงินกู้ยืม</b>	<b>1,689.23</b>	<b>47.12</b>	<b>2,305.81</b>	<b>53.79</b>
<b>รวม</b>	<b>3,585.23</b>	<b>100.00</b>	<b>4,286.76</b>	<b>100.00</b>

ณ 31 ธันวาคม 2563 บริษัทมีค่างวดที่ครบกำหนดชำระในอนาคตจากพอร์ตลูกหนี้ ที่ไม่รวมหนี้ค้างชำระรวมทั้งสิ้น 3,306.18 ล้านบาท แบ่งเป็นค่างวดที่รับชำระในแต่ละช่วงปีดังนี้

(หน่วย:ล้านบาท)

ส่วนที่รับชำระภายใน 1 ปี	1,377.74
ส่วนที่รับชำระเกินกว่า 1 ปี	1,928.44

เงินกู้ยืม ณ 31 ธันวาคม 2563 จำนวน 2,305.81 ล้านบาทนั้น เป็นหนี้ที่ครบกำหนดจ่ายคืนในปี 2564 จำนวน 138.67 ล้านบาท และหุ้นกู้จำนวน 697.02 ล้านบาท จะเห็นได้ว่ากระแสเงินสดในอนาคตจากค่ามัดจำที่ครบกำหนดชำระเป็นจำนวนเงินที่เพียงพอในการชำระหนี้ที่มี

นอกเหนือจากรายได้ดอกเบี้ยเช่าซื้อที่บริษัทได้รับในแต่ละเดือนแล้ว บริษัทยังคงมีวงเงินกู้ระยะสั้นที่สามารถเบิกใช้กับสถาบันการเงินได้อีกเป็นจำนวนมากและได้รับการอนุมัติเงินกู้ระยะยาวจากสถาบันการเงิน รวมทั้งยังสามารถออกหุ้นกู้และตัวแลกเปลี่ยนเพื่อระดมทุนได้อย่างต่อเนื่อง จึงจัดได้ว่าบริษัทมีสภาพคล่องเพียงพอต่อการดำเนินธุรกิจทั้งในระยะสั้นและระยะยาว

### **ปัจจัยและอิทธิพลหลักที่อาจมีผลต่อการดำเนินการหรือฐานะการเงินในอนาคต**

ผลกระทบจากอัตราดอกเบี้ย :

จากอัตราดอกเบี้ยในตลาดที่มีแนวโน้มปรับตัวสูงขึ้น คาดว่าความต้องการของลูกค้าที่ต้องการซื้อรถยนต์จะลดลงตามลำดับ แต่อย่างไรก็ตามยังคงคำนึงถึงสถานะเศรษฐกิจในปัจจุบันด้วย ในส่วนของบริษัทการปรับลดลงของอัตราดอกเบี้ยในตลาด ไม่มีผลกระทบต่อมูลค่าพอร์ตของสินเชื่อดี แต่จะมีผลในส่วนของต้นทุนเงินกู้ใหม่ ที่มีการกู้จากธนาคารพาณิชย์จะทำให้ทางบริษัทมีต้นทุนเงินกู้ที่สูงขึ้น

ผลกระทบจากการขยายสาขาต่างจังหวัด :

ฝ่ายบริหารของบริษัทมีนโยบายที่จะขยายพอร์ตสินเชื่อบริการในต่างจังหวัดเพิ่มมากขึ้น ทั้งนี้เป็นเพราะภาวะการแข่งขันในต่างจังหวัดมีน้อยกว่าในกรุงเทพฯ และผู้ประกอบการรายอื่นยังไม่ขยายไปยังต่างจังหวัดมากนัก จึงทำให้บริษัทสามารถขยายฐานลูกค้าในต่างจังหวัดได้อย่างต่อเนื่องและสามารถเข้าถึงฐานลูกค้าใหม่ได้ อย่างไรก็ตามภาวะการแข่งขันในต่างจังหวัดอาจมีความรุนแรงขึ้นหากคู่แข่งโดยทางอ้อมของบริษัทหันมาจับส่วนแบ่งของตลาดสินเชื่อบริการมือสองในต่างจังหวัดเพิ่มขึ้น

### **เป้าหมายการดำเนินธุรกิจและโครงการในอนาคต**

ในปี 2563 ที่ผ่านมา จะพบว่าภาวะเศรษฐกิจโดยรวมตกต่ำถึงขั้นติดลบซึ่งเป็นผลกระทบจากการแพร่ระบาดของไวรัส COVID-19 และได้ส่งผลกระทบต่อตลาดรถยนต์และสินเชื่อเช่าซื้อรถยนต์ในระดับหนึ่งรวมถึงคุณภาพลูกค้าที่มาใช้บริการสินเชื่อ อย่างไรก็ตาม บริษัทฯ เห็นว่าภายใต้วิกฤตดังกล่าวน่าจะเป็นโอกาสที่ดีของตลาดรถยนต์มือสองมากขึ้น เพราะจากยอดขายรถยนต์ใหม่ปี 2563 จำนวน 792,146 คัน น้อยกว่าปี 2562 ที่มียอดขาย 1,007,552 คัน ลดลง 215,406 คันหรือร้อยละ 21.38% แต่ในขณะที่ความต้องการรถยนต์มือสองคงมีอยู่อย่างต่อเนื่อง โดยมีปัจจัยต่าง ๆ ดังนี้

1. การที่เศรษฐกิจมีการขยายตัวช้าหรือติดลบ แต่ความต้องการใช้รถเพื่อนำมาใช้ในการประกอบอาชีพคงเป็นสิ่งจำเป็น ทำให้ลูกค้าหันมาใช้รถยนต์มือสองซึ่งใช้เงินลงทุนที่น้อยกว่ารถยนต์ใหม่ ทำให้การซื้อขายรถยนต์มือสองจึงคงมีอยู่ต่อเนื่อง

2. ตลาดรถยนต์มือสองในปัจจุบันใช้ช่องทางการขายผ่านสื่อออนไลน์มากขึ้น ทำให้กลุ่มลูกค้ารุ่นใหม่ที่ต้องการใช้รถยนต์สามารถเข้าถึงการซื้อขายได้ง่ายและรวดเร็วขึ้น

3. ในช่วงไตรมาส 3 ปี 2563 พบว่าราคารถยนต์มือสองมีราคาเพิ่มสูงขึ้น 5-10% เนื่องจากปริมาณรถขายของสถาบันการเงินลดลงซึ่งเป็นผลจากมาตรการให้ความช่วยเหลือลูกหนี้ตลอดจนการหยุดพักชำระหนี้ ส่งผลรถยนต์มือสองหมุนเวียน

ในระบบน้อยลง และผู้ประกอบการขายรถยนต์มือสอง (เต็ม तरह) เร่งhardtเพื่อตอบสนองความต้องการของลูกค้าที่ต้องการเพิ่มขึ้น

จากเหตุปัจจัยดังกล่าวข้างต้น ในปี 2564 บริษัทฯ จึงมุ่งเน้นการปล่อยสินเชื่อเช่าซื้อรถกระบะยี่ห้อหลักที่มีสภาพคล่องทางการตลาดสูง เช่น TOYOTA ISUZU NISSAN MITSUBISHI โดยร่วมทำงานกับเต็ม तरहรถยนต์มือสองที่เป็นพันธมิตรกับบริษัทฯมานานและใกล้ชิดกว่า 2,000 ราย ส่วนการให้บริการทางการเงินในปีนี้จะเน้นการให้บริการกลุ่มลูกค้าโดยตรง (DIRECT MARKETING) ทั้งในส่วนลูกค้ารายเก่า และการร่วมมือกับพันธมิตรที่ได้รับการแต่งตั้งเป็นตัวแทนให้บริการสินเชื่อ MIDA AGENT ที่มีอยู่ในเขตพื้นที่การให้บริการของบริษัทฯ พร้อมทั้งเร่งขยายตัวแทนให้บริการสินเชื่อให้เพิ่มขึ้น สำหรับการให้บริการสินเชื่อบริษัทฯ จะมุ่งเน้นการให้บริการสินเชื่อโดยตรง (DIRECT MARKETING) เพิ่มขึ้นในอัตราร้อยละ 50 ของยอดรวมการปล่อยสินเชื่อเช่าซื้อรถยนต์ สำหรับผลิตภัณฑ์ทางการเงินที่ให้บริการแก่ลูกค้าประกอบด้วย

1. สินเชื่อ “MIDA OK” เป็นการให้สินเชื่อเงินสดแก่ลูกค้าเก่าของบริษัทฯ ที่มีประวัติการผ่อนชำระที่ดี โดยให้บริการแบบ “ONE STOP SERVICES” ผ่านการแนะนำของพนักงาน หรือลูกค้าที่อยู่ระหว่างการผ่อนชำระและต้องการใช้วงเงินโดยไม่ต้องโอนทะเบียนใหม่

2. สินเชื่อ “MIDA AUTO FOR CASH” หรือ “MAFC” เป็นการให้สินเชื่อเช่าซื้อรถยนต์ และสินเชื่อเงินสดรถยนต์มือสองโดยตรงจากการแนะนำของพนักงานบริษัทฯ หรือตัวแทนให้บริการสินเชื่อ (MIDA AGENT)

นอกจากผลิตภัณฑ์ทางการเงินดังกล่าวข้างต้น บริษัทฯ ได้ให้บริการสินเชื่อในรูปแบบเงินกู้ (LOAN) ซึ่งเป็นสินเชื่อภายใต้การกำกับจากธนาคารแห่งประเทศไทย ประกอบด้วย

1. สินเชื่อรายย่อยเพื่อการประกอบอาชีพภายใต้การกำกับ (NANO FINANCE) บริษัทฯได้รับใบอนุญาตจากธนาคารแห่งประเทศไทยเมื่อปี 2558 ปัจจุบันให้สินเชื่อแก่ลูกค้ารายเก่าที่มีประวัติดี ซึ่งจะเน้นให้บริการแก่ลูกค้ารายเก่าและรายใหม่ที่ไม่สามารถเข้าถึงแหล่งเงินทุนเพิ่มขึ้น
2. สินเชื่อส่วนบุคคลภายใต้การกำกับ (PERSONAL LOAN) บริษัทฯ ได้รับใบอนุญาตให้ประกอบธุรกิจสินเชื่อส่วนบุคคลภายใต้การกำกับ เมื่อวันที่ 9 ตุลาคม 2561 ซึ่งจะให้บริการทางการเงินแก่กลุ่มลูกค้ารายเก่าและรายใหม่ที่ต้องการนำเงินมาใช้ในการซื้อสินค้าหรือบริการตลอดจนการประกอบอาชีพ
3. สินเชื่อที่มีทะเบียนรถเป็นประกัน เป็นสินเชื่อที่พัฒนาต่อออกมาจากสินเชื่อส่วนบุคคลภายใต้การกำกับที่บริษัทฯ ได้รับใบอนุญาตฯ โดยบริษัทฯ จะเน้นรถยนต์ที่มีสภาพคล่องในตลาดสูง ทั้งรถยนต์ส่วนบุคคลและรถกระบะ ส่วนกลุ่มลูกค้าจะเน้นทั้งลูกค้ารายเก่าและรายใหม่ที่ต้องการนำเงินไปต่อยอดธุรกิจหรือใช้เป็นเงินทุนหมุนเวียน ที่มาจากการแนะนำของพนักงานบริษัทฯหรือลูกค้าที่เข้ามาติดต่อโดยตรงตลอดจนตัวแทนให้บริการสินเชื่อ(MIDA AGENT)

## ปัจจัยความเสี่ยงจากการดำเนินงานธุรกิจ

จากลักษณะของธุรกิจการให้บริการด้านสินเชื่อเช่าซื้อรถยนต์ ปัจจัยความเสี่ยงที่อาจเกิดขึ้นและมีผลกระทบต่อการดำเนินงานของบริษัท มีดังนี้

### ความเสี่ยงจากการปล่อยสินเชื่อรถยนต์มือสอง

ธุรกิจสินเชื่อเช่าซื้อรถยนต์มือสองจะมีความเสี่ยงทั้งด้านคุณภาพของลูกค้าและคุณภาพของรถยนต์ที่เป็นหลักประกัน แต่ผลตอบแทนที่ได้รับจะสูงกว่าการให้สินเชื่อรถยนต์ใหม่ ทั้งนี้บริษัทมีสัดส่วนรายได้จากการปล่อยสินเชื่อเช่าซื้อรถยนต์มือสอง และรถยนต์ใหม่ ณ วันที่ 31 ธันวาคม 2563 ในสัดส่วนร้อยละ 99.37 : 0.63 ตามลำดับ

### ความเสี่ยงจากการดำเนินงานอันเกิดจากสินเชื่อที่ไม่ก่อให้เกิดรายได้ (NPL)

สินเชื่อที่ไม่ก่อให้เกิดรายได้เป็นความเสี่ยงที่มีควบคู่ไปกับการประกอบธุรกิจ การที่ผู้เช่าซื้อไม่สามารถชำระหนี้ได้ตามเงื่อนไขอาจเกิดจากปัจจัยภายในของลูกค้าเอง เช่น การใช้เงินเพื่อรักษาสุขภาพ การซ่อมบำรุงรถยนต์ที่กำลังผ่อนชำระอยู่ ฯลฯ ตลอดจนปัญหาจากปัจจัยภายนอกเช่น ปัญหาด้านเศรษฐกิจ ปัญหาจากราคาน้ำมันที่ปรับตัวสูงขึ้น ปัญหาจากการถูกเลิกจ้าง หรือให้ออกจากงาน ปัญหาภัยธรรมชาติ ฯลฯ ปัญหาเหล่านี้ ส่งผลให้ผู้เช่าซื้อไม่สามารถชำระค่างวดได้ตรงตามกำหนดและเป็นเหตุให้เกิดสินเชื่อที่ไม่ก่อให้เกิดรายได้ บริษัทจึงมุ่งเน้นและให้ความสำคัญกับคุณภาพของสินเชื่อ การควบคุมประสิทธิภาพในการติดตามหนี้ ระบบการควบคุมภายในที่ดี และรวมถึงนโยบายการปล่อยสินเชื่อที่เข้มงวด เพื่อจำกัดความเสี่ยงจากสินเชื่อที่ไม่ก่อให้เกิดรายได้ให้อยู่ในเกณฑ์ที่ไม่กระทบกับผลการดำเนินงานโดยรวมของบริษัท ทั้งนี้ บริษัทมีกระบวนการการบริหารจัดการความเสี่ยงสินเชื่อที่ไม่ก่อให้เกิดรายได้ ดังนี้คือ

1. การควบคุมคุณภาพตั้งแต่การปล่อยสินเชื่อ โดยทำการตรวจสอบข้อมูลพฤติกรรมชำระหนี้ของลูกค้าจากบริษัท ข้อมูลเครดิตแห่งชาติ จำกัด (NCB) และการนำระบบเครดิต SCORING มาใช้ในการประเมินคุณภาพลูกค้าที่ขอเช่าซื้อรถยนต์

2. การควบคุมประสิทธิภาพในการติดตามหนี้ โดยใช้ข้อมูลในการควบคุมจำนวนลูกค้าที่ค้างชำระรายสัญญาควบคู่ไปกับนโยบายการติดตามเร่งรัดหนี้ที่เข้มงวด เพื่อให้หนี้ที่ค้างชำระกลับคืนมาอยู่ในสถานะปกติให้ได้มากและรวดเร็วที่สุด โดยมีมาตรการดังนี้คือ กรณีผิดนัดชำระงวดที่ 1 เจ้าหน้าที่จะส่งจดหมายเตือนฉบับที่ 1 พร้อมกับการส่งเจ้าหน้าที่เพื่อติดตามและทวงถามลูกค้า กรณีผิดนัดชำระงวดที่ 2 และงวดที่ 3 เจ้าหน้าที่จะส่งจดหมายเตือนเพื่อเร่งรัดเบื้องต้นและตรวจสอบติดตามทวงถามลูกค้าและผู้ค้ำประกันถ้าลูกค้าไม่ติดต่อหรือชำระค่างวด บริษัทฯ จะมีเจ้าหน้าที่ลงพื้นที่เพื่อเข้าพบลูกค้าทันที กรณีผิดนัดชำระ 3 งวดขึ้นไป บริษัทฯ จะทำการออกบอกเลิกสัญญาเช่าซื้อ โดยให้เวลาอีก 30 วัน เมื่อครบกำหนดระยะเวลาหากลูกค้าไม่มาติดต่อ บริษัทฯ จะดำเนินการเร่งรัดและยึดรถยนต์คืน หากบริษัทฯไม่สามารถติดตามยึดรถยนต์คืนมาได้หรือในกรณีที่ขายประมูลรถยึดมาได้แต่ได้เงินไม่เพียงพอที่จะชำระหนี้คงเหลือ บริษัทฯ จะดำเนินการทางกฎหมายกับลูกค้าและผู้ค้ำประกันต่อไป โดยจะเป็นการฟ้องร้องคดีเพื่อให้ได้หนี้คืนมากที่สุด

### ความเสี่ยงจากการจำหน่ายรถยนต์ที่ยึดมา

เมื่อลูกค้าผิดสัญญาไม่นำส่งค่างวดหรือค้างชำระค่างวดสะสมตั้งแต่ 3 งวดติดต่อกันขึ้นไป บริษัทฯ จะบอกเลิกสัญญาและยึดรถยนต์กลับคืนมา รถยนต์ที่บริษัทฯ ยึดคืนมาจะถูกนำมาขายทอดตลาดโดยวิธีการประมูล และในกรณีที่ขายประมูลรถยึดแล้วไม่พอชำระหนี้ บริษัทฯ ยังสามารถเรียกร้องส่วนที่เหลือจากลูกหนี้หรือผู้ค้ำประกันได้ อย่างไรก็ตาม ความเสี่ยงจากการขาดทุนอันเกิดจากการขายรถยนต์ที่ยึดคืนมา ในกรณีของรถยนต์มือสองนั้น โดยทั่วไปจะน้อยกว่ากรณีของรถยนต์ใหม่ เนื่องจากการลดลงของราคารถยนต์ตามอายุการใช้งานแต่ละปีนั้นจะมีอัตราสูงในช่วงปีแรกๆ หรือในกรณีของรถยนต์ใหม่ และมีอัตราชะลอกลงในช่วงที่รถยนต์มีอายุการใช้งานมากขึ้น

### ความเสี่ยงจากการพึ่งพิงแหล่งเงินทุนจากการระดมทุนจากตราสารหนี้

ในปีที่ผ่านมาบริษัทมีการออกหุ้นกู้เพื่อเป็นเงินทุนหมุนเวียนหลักของบริษัท เพื่อใช้สำหรับการลงทุนสนับสนุนในธุรกิจของบริษัท โดยราคาตลาดของหุ้นกูนี้อาจมีการเปลี่ยนแปลงขึ้นอยู่กับปัจจัยหลายประการ เช่น ระดับอัตราดอกเบี้ยในตลาดการเงิน นโยบายของธนาคารแห่งประเทศไทย สภาวะเศรษฐกิจโดยรวม อัตราเงินเฟ้อ ดังนั้นหากมีความผันผวนในตลาดตราสารหนี้และบริษัทไม่สามารถชดเชยอายุของตราสารหนี้ที่ครบกำหนดได้ (Rollover) อาจส่งผลกระทบต่อบริษัทในการชำระเงินต้นและดอกเบี้ยได้

ปี 2563 บริษัทมีหนี้สินที่เป็นหุ้นกู้คงค้างจำนวน 1,142.65 ล้านบาท ซึ่งคิดเป็นสัดส่วนร้อยละ 56.13 ของหนี้สินที่มีภาระดอกเบี้ยทั้งหมด 2,035.81 ล้านบาท

ยอดคงเหลือ ณ 31 ธันวาคม 2563 บริษัทมียอดคงเหลือหุ้นกู้ มีรายละเอียดดังต่อไปนี้

หุ้นกู้	อายุหุ้นกู้	วันที่ออกหุ้นกู้	วันที่ครบกำหนดไถ่ถอน	(หน่วย : พันบาท)	
				อัตราดอกเบี้ย (ร้อยละต่อปี)	งบการเงินรวมและเฉพาะของบริษัท
1	2 ปี	13 พฤศจิกายน 2562	13 พฤศจิกายน 2564	5.75	697,026
2	1 ปี 6 เดือน	7 ตุลาคม 2563	7 เมษายน 2565	6.50	445,626
รวม					1,142,652
หัก ส่วนที่ถึงกำหนดชำระภายในหนึ่งปี					(697,026)
หุ้นกู้ – สุทธิ					445,626

โดยในปี 2564 บริษัทมีหุ้นกู้ครบกำหนดจำนวน 697.03 ล้านบาท โดยบริษัทมีแผนจะชำระคืนหุ้นกู้บางส่วน และออกหุ้นกู้ใหม่เพื่อทดแทนหุ้นกู้ชุดเดิมที่ครบกำหนด อย่างไรก็ตามบริษัทมีแผนที่จะลดการพึ่งพิงแหล่งเงินทุนที่มาจากการระดมเงินทุนจากตราสารหนี้ โดยการขอวงเงินสินเชื่อกับสถาบันการเงินเพิ่มขึ้น เพื่อเพิ่มแหล่งเงินทุนที่มาจากสถาบันการเงินเพื่อลดความเสี่ยงดังกล่าว และเมื่อบริษัทมีกระแสเงินสดรับจากการดำเนินงานเพียงพอจะทยอยชำระคืนหนี้หุ้นกู้ให้ลดลงเพื่อให้ระดับหนี้สินต่อทุนอยู่ในระดับต่ำ

### ความเสี่ยงจากอัตราดอกเบี้ย

บริษัทมีรายได้หลักจากดอกเบี้ยรับจากการปล่อยสินเชื่อเช่าซื้อ ซึ่งคำนวณอัตราดอกเบี้ยคงที่ (Fixed Rate) อัตราดอกเบี้ยรับจะขึ้นอยู่กับขอลปล่อยสินเชื่อเช่าซื้อ ระยะเวลาการให้สินเชื่อ ปีรถที่ปล่อยสินเชื่อ ในขณะที่อัตราดอกเบี้ยจ่ายของบริษัทส่วนใหญ่มาจากการออกหุ้นกู้โดยมีอัตราดอกเบี้ยจ่ายคงที่ ราคาตลาดของหุ้นกูนี้อาจมีการเปลี่ยนแปลงขึ้นอยู่กับปัจจัยหลายประการ เช่น ระดับอัตราดอกเบี้ยในตลาดการเงิน นโยบายของธนาคารแห่งประเทศไทย สภาวะเศรษฐกิจโดยรวม อัตราเงินเฟ้อ

ดังนั้นหากอัตราดอกเบี้ยหุ้นกู้ในท้องตลาดมีความผันผวนมาก โดยมีการปรับอัตราดอกเบี้ยสูงขึ้น และอัตราดอกเบี้ยรับยังไม่สามารถปรับตัวเพิ่มขึ้นตามทันอัตราดอกเบี้ยหุ้นกู้ที่ปรับตัวสูงขึ้น จะส่งผลกระทบต่ออัตราส่วนต่างระหว่างอัตราดอกเบี้ยรับและอัตราดอกเบี้ยจ่ายให้มีอัตราลดลง จากความเสี่ยงดังกล่าวบริษัทจะพยายามเพิ่มอัตราดอกเบี้ยรับให้มากขึ้น โดยจะเพิ่มรายได้ของบริษัทให้มากขึ้น โดยการที่จะขยายสาขาไปในตลาดต่างจังหวัดให้มากขึ้น ทั้งนี้ความรุนแรงของการแข่งขันในตลาดต่างจังหวัดนั้นยังถือว่าน้อยกว่าตลาดในเขตกรุงเทพฯ และปริมณฑล อีกทั้งบริษัทเชื่อว่ายังมีโอกาสและช่องทางในการขยายสินเชื่อเช่าซื้อรายใหม่ได้มากกว่า ซึ่งในตลาดต่างจังหวัดนั้นบริษัทสามารถคิดอัตราดอกเบี้ยได้ในอัตรา



สูงกว่าตลาดในกรุงเทพฯ ในขณะที่เดียวกันบริษัทพยายามที่จะรักษาส่วนแบ่งการตลาดของบริษัทในตลาดเดิมไว้ด้วยการให้บริการที่ดีและรวดเร็วเป็นที่ประทับใจของลูกค้าเพื่อให้ลูกค้ากลับมาใช้บริการอีกหรือแนะนำลูกค้าคนอื่นให้มาใช้บริการของบริษัท นอกจากนี้บริษัทพยายามรักษาความสัมพันธ์ที่ดีกับกลุ่มผู้ประกอบการเดินที่รถมือสองด้วยการให้สินเชื่อ Floor Plan สินเชื่อดังกล่าวทำให้ผู้ประกอบการดังกล่าวมีเงินทุนหมุนเวียนในการประกอบการและเป็นการสร้างฐานลูกค้าให้กับบริษัทอีกทางหนึ่ง และบริษัทจะลดอัตราดอกเบี้ยจ่ายให้ลดลง โดยบริษัทจะจัดหาแหล่งเงินทุนที่มีต้นทุนทางการเงินที่ต่ำเพื่อรักษาระดับผลต่างระหว่างอัตราดอกเบี้ยรับและอัตราดอกเบี้ยจ่ายให้อยู่ในระดับที่เหมาะสม

### **ความเสี่ยงจากการลงทุนซื้อหนี้ด้วยคุณภาพมาบริหาร**

บริษัทฯ ได้ลงทุนซื้อหนี้ด้วยคุณภาพจากสถาบันการเงินมาดำเนินการจัดเก็บและติดตามหนี้ด้วยตนเอง โดยในการกำหนดราคาประมูลซื้อหนี้ บริษัทฯ จะพิจารณาจากประเภทหนี้ คุณภาพของหนี้แต่ละประเภท ระยะเวลาที่ค้างชำระ การรับซื้อหนี้ด้วยคุณภาพจากสถาบันการเงินมาบริหารจัดการ รายได้หลักจะมาจากการนำสินทรัพย์ด้วยคุณภาพ (NPL) มาบริหารจัดการหนี้ให้ได้ตามเป้าหมาย ตลอดจนการนำเอาทรัพย์สินมาจำหน่ายโดยการประมูลออกไปนั้น ความเสี่ยงจะมาจากคุณภาพของสินทรัพย์เป็นหลัก หากคุณภาพของสินทรัพย์ลดลง จะส่งผลต่อการสร้างรายได้และผลการดำเนินงานของบริษัท

โดยในปี 2558 บริษัทรับซื้อลดลูกหนี้ด้วยคุณภาพจากสถาบันการเงิน โดยซื้อพอร์ตสินเชื่อเช่าซื้อ มาดำเนินการจัดเก็บหนี้ บริษัทฯ ได้วางแผนแนวทางการบริหารจัดการหนี้ด้วยคุณภาพ ในกรณีที่ลูกหนี้ประสบปัญหา เช่น ผลกระทบจากภาวะทางเศรษฐกิจที่ตกต่ำ ปัญหาภัยแล้ง เป็นต้น ทำให้ลูกหนี้ไม่สามารถชำระหนี้ได้ บริษัทฯ จะมีการประนอมหนี้บนพื้นฐานของความร่วมมือกันระหว่างเจ้าหนี้และลูกหนี้ (Voluntary basis Restructuring) และให้การช่วยเหลือลูกหนี้ที่ประสบปัญหาต่าง ๆ ทำให้ไม่สามารถชำระหนี้ รวมถึงการจัดหาแหล่งเงินทุนเพื่อให้ลูกหนี้ที่มีปัญหาสามารถกลับมาเป็นลูกหนี้ปกติ และในกรณีที่ลูกหนี้ไม่สามารถชำระหนี้และมีความประสงค์จะคืนหลักประกัน บริษัทฯ ก็จะนำหลักประกันออกประมูลขายทอดตลาด โดยมูลค่าของสินทรัพย์ที่เป็นหลักประกัน หรือสินทรัพย์ที่ถือครองเพื่อจำหน่าย อาจมีการเปลี่ยนแปลงตามภาวะตลาด บริษัทจึงมีความเสี่ยงจากการถือครองทรัพย์สินดังกล่าวเป็นระยะเวลานาน ซึ่งจะส่งผลกระทบต่อรายได้ของบริษัท หากมีการบริหารจัดการที่ไม่เหมาะสมหรือไม่มีประสิทธิภาพ เช่น ราคาทรัพย์สินเปลี่ยนแปลงอันเกิดภาวะเศรษฐกิจ และบริษัทกำหนดราคาจำหน่ายทรัพย์สินที่ไม่สอดคล้องกับภาวะตลาด จะทำให้โอกาสในการจำหน่ายทรัพย์สินได้ยากขึ้นหรือได้ราคาต่ำกว่าที่บริษัทฯ ต้องการ เป็นต้น จากกรณีดังกล่าวบริษัทฯ จึงพยายามควบคุมถึงระยะเวลาที่จะสามารถจำหน่ายทรัพย์สินออกไปให้ได้รวดเร็วอย่างมีประสิทธิภาพ และกำหนดกลยุทธ์การตลาดที่เหมาะสมกับกลุ่มลูกค้าเป้าหมาย ซึ่งเป็นการลดความเสี่ยงจากการถือครองทรัพย์สินเป็นระยะเวลานาน

อย่างไรก็ตาม บริษัทฯ ได้ให้ความสำคัญด้านการเพิ่มประสิทธิภาพของกระบวนการทำงานโดยพิจารณาถึงขั้นตอนการ Re-Process เริ่มตั้งแต่การซื้อพอร์ตสินทรัพย์เพื่อเข้ามาบริหารจัดการที่เชื่อมโยงไปถึงความต้องการของลูกค้า รวมทั้งให้ความสำคัญกับการจัดการองค์ความรู้ (Knowledge Management) จากประสบการณ์ด้านธุรกิจบริหารสินทรัพย์ด้วยคุณภาพ ได้แก่ การทำ Due Diligence, การประเมินราคาสินทรัพย์ และการแก้ไขและติดตามหนี้ รวมทั้งการจัดการและจำหน่ายทรัพย์สินรอการขาย เป็นต้น นอกจากนี้บริษัทยังมีจุดแข็งที่สำคัญที่ได้เปรียบคู่แข่งอื่น คือบริษัทมีสำนักงานใหญ่และสาขานักงานสาขา 16 แห่ง ครอบคลุมพื้นที่สำคัญทั่วประเทศ มีบุคลากรที่มีประสบการณ์ในแต่ละพื้นที่ทั้งด้านกายภาพและพฤติกรรมของลูกค้า ซึ่งถือเป็นข้อได้เปรียบในการบริหารจัดการ PORT ลูกหนี้ตลอดจนการบริหารสินทรัพย์จัดการหนี้ด้วยคุณภาพให้เป็นไปอย่างมีประสิทธิภาพ



## ความเสี่ยงด้านการบริหาร การจัดการ การถือหุ้นในบริษัท โดยกลุ่มผู้ถือหุ้นรายใหญ่

ณ 31 ธันวาคม 2563 บริษัท ไม้อัด แอสเซ็ท จำกัด (มหาชน) เป็นผู้ถือหุ้นจำนวน 500,214,000 หุ้นมูลค่าที่ตราไว้หุ้นละ 0.50 บาทคิดเป็นร้อยละ 46.98 ของทุนจดทะเบียนที่ชำระแล้ว ซึ่งโดยลักษณะเช่นนี้ จึงอาจทำให้วาระที่กฎหมายหรือข้อบังคับกำหนดให้ต้องได้รับคะแนนเสียงไม่น้อยกว่า 3 ใน 4 ของจำนวนเสียงของผู้ถือหุ้นซึ่งมาประชุมและมีสิทธิออกเสียงไม่ผ่านการลงมติ หากบริษัท ไม้อัด แอสเซ็ท จำกัด (มหาชน) งดออกเสียงหรือลงคะแนนเสียงไม่เห็นด้วยในวาระดังกล่าว แต่ถ้ามุ่งเน้นการพิจารณาการเข้าทำรายการที่เกี่ยวข้องกันและการได้มาหรือจำหน่ายไปซึ่งทรัพย์สิน กำหนดให้ต้องได้รับคะแนนเสียงไม่น้อยกว่า 3 ใน 4 ของจำนวนเสียงของผู้ถือหุ้นและมีสิทธิออกเสียง ผู้ถือหุ้นที่มีส่วนได้เสียจะไม่สิทธิออกเสียง ดังนั้นผู้ถือหุ้นรายย่อยสามารถตรวจสอบและถ่วงดุลเรื่องที่สำคัญและเรื่องที่เกี่ยวข้องกับผู้ถือหุ้นใหญ่ของบริษัทได้ อย่างไรก็ตามบริษัทมีนโยบายต่อผู้ถือหุ้นทุกรายอย่างเท่าเทียมกัน

## ความเสี่ยงจากความแตกต่างทางด้านระยะเวลาการให้สินเชื่อและระยะเวลาในการกู้ยืมเงินและสภาพคล่องทางการเงิน

บริษัทที่ดำเนินธุรกิจเช่าซื้อส่วนใหญ่จะต้องประสบกับความเสี่ยงจากความแตกต่างทางด้านระยะเวลาการให้สินเชื่อและระยะเวลาในการกู้ยืมเงินและสภาพคล่องทางการเงิน โดยบริษัทมีการให้สินเชื่อแก่ลูกค้าเป็นช่วงระยะเวลา 1 - 5 ปี ในขณะที่การจัดหาเงินทุนของบริษัทส่วนใหญ่อยู่ในรูปของเงินกู้ยืมจากสถาบันการเงินและ ตราสารหนี้ มีช่วงระยะเวลาในการกู้ยืม 1 - 3 ปี จึงอาจมีความเสี่ยงจากความแตกต่างด้านระยะเวลา (Duration Gap) และอาจส่งผลให้เกิดภาวะของรายรับและรายจ่ายไม่สอดคล้องกันอันจะนำไปสู่การเกิดความเสี่ยงการขาดสภาพคล่องในการดำเนินงานได้ ทั้งนี้บริษัทได้ตระหนักถึงความเสี่ยงดังกล่าวและทำการบริหารจัดการความเสี่ยงโดยการแบ่งชั้นลูกหนี้สัญญาเช่าซื้อใหม่ของบริษัทออกเป็นระยะสั้นและระยะยาว รวมถึงปรับระยะเวลาการให้สินเชื่อเพื่อให้สอดคล้องกับระยะเวลาในการจ่ายชำระคืนเงินกู้ยืมจากแหล่งต่าง ๆ อีกทั้งเพิ่มสัดส่วนเงินกู้ยืมจากแหล่งต่าง ๆ ที่มีระยะเวลาที่เหมาะสมกับระยะเวลาการให้สินเชื่อ ซึ่งจะช่วยลดความแตกต่างด้านระยะเวลาลงและสามารถบริหารจัดการต้นทุนทางการเงินให้เหมาะสมมากขึ้น อีกทั้งจะช่วยลดความเสี่ยงจากการขาดสภาพคล่องในการดำเนินงานลงให้อยู่ในระดับที่เหมาะสมในการดำเนินธุรกิจอย่างต่อเนื่องมั่นคงต่อไป

## ความเสี่ยงจากการพึ่งพิงบุคลากรที่มีความชำนาญเฉพาะ

เนื่องจากธุรกิจของบริษัทต้องอาศัยบุคลากรด้านสินเชื่อ ที่มีความรู้ ความชำนาญ และมีประสบการณ์ในการตรวจสอบสภาพ และราคาตลาดของรถยนต์มือสองได้เป็นอย่างดี รวมทั้งต้องอาศัยบุคลากรด้านการเร่รูดสินเชื่อที่มีความสามารถในการติดตามลูกค้า ในปี 2563 บริษัทมีบุคลากรที่รับผิดชอบด้านฝ่ายสินเชื่อ จำนวน 65 คนและบุคลากรที่มีความชำนาญด้านการเร่รูดสินเชื่อ จำนวน 42 คน ซึ่งเป็นข้อได้เปรียบของบริษัทเมื่อเทียบกับคู่แข่ง ประกอบกับบุคลากรของบริษัทเป็นผู้มีความรู้ความเข้าใจและประสบการณ์ในการทำตลาด และการดูแลลูกค้า โดยมีการสร้างความสัมพันธ์ที่ดีกับลูกค้าจำหน่ายรถยนต์หลายรายอย่างต่อเนื่อง รวมถึงการเอาใจใส่และการพัฒนาบริการหลังการขายอย่างต่อเนื่อง บริษัทจึงสามารถรักษฐานลูกค้าเดิมได้ และสามารถขยายไปยังกลุ่มลูกค้าใหม่เพิ่มมากขึ้น

ดังนั้น หากบริษัทสูญเสียบุคลากรดังกล่าวไป อาจมีผลกระทบต่อการทำงานในระยะสั้นของบริษัทได้ อย่างไรก็ตาม บริษัทมีนโยบายในการลดการสูญเสียบุคลากรที่มีความชำนาญเหล่านี้ โดยการจูงใจให้บุคคลเหล่านั้นทำงานอยู่กับบริษัทในระยะยาวในรูปแบบผลตอบแทนต่าง ๆ รวมถึงการจัดให้มีการพัฒนาความรู้แก่บุคคลเหล่านั้นเป็นประจำอย่างต่อเนื่อง

## รายงานจากคณะกรรมการตรวจสอบ

คณะกรรมการตรวจสอบของบริษัทฯ ประกอบด้วยกรรมการอิสระจำนวน 3 ท่าน ซึ่งมีคุณสมบัติครบตามเกณฑ์ที่กำหนดโดยตลาดหลักทรัพย์แห่งประเทศไทย และปฏิบัติหน้าที่ความรับผิดชอบตามข้อกำหนดและหลักเกณฑ์ของคณะกรรมการกำกับหลักทรัพย์และตลาดหลักทรัพย์ โดยในรอบปีบัญชี 2563 คณะกรรมการตรวจสอบได้มีการประชุม 4 ครั้ง เพื่อพิจารณาในเรื่องต่างๆ ดังต่อไปนี้

- 1) สอบทานและให้ความเห็นเกี่ยวกับงบการเงินของบริษัทฯ สำหรับงบการเงินรายไตรมาสและงบการเงินประจำปี ก่อนนำเสนอคณะกรรมการบริษัทฯ โดยการประชุมร่วมกับผู้สอบบัญชี ฝ่ายบัญชีและการเงิน และฝ่ายตรวจสอบภายใน
- 2) สอบทานแผนการตรวจสอบประจำปี 2563 ของฝ่ายตรวจสอบภายใน รวมทั้งแนะนำและให้ข้อคิดเห็นเพื่อให้งานปฏิบัติงานตรวจสอบมีประสิทธิภาพมากขึ้นและติดตามการตรวจสอบให้เป็นไปตามแผนงานที่ตั้งไว้
- 3) สอบทาน และตรวจตราดูแลให้บริษัทฯ ปฏิบัติตามกฎหมาย รวมทั้งกฎระเบียบข้อบังคับของทางราชการ รวมทั้งปฏิบัติที่เป็นไปตามกฎระเบียบข้อบังคับของบริษัทฯ
- 4) สอบทานหลักเกณฑ์ที่ควบคุมการทำรายการระหว่างกัน และการเปิดเผยข้อมูลรายการระหว่างกัน

คณะกรรมการตรวจสอบมีความเห็นว่า บริษัทฯ มีระบบการกำกับดูแลกิจการและมีการควบคุมภายในที่เหมาะสมการจัดทำงบการเงินและเปิดเผยข้อมูลในงบการเงินของบริษัทฯ ถูกต้องและครบถ้วนเป็นที่น่าเชื่อถือได้ และมีการปฏิบัติตามมาตรฐานการบัญชีที่รับรองทั่วไป ซึ่งคณะกรรมการตรวจสอบได้รายงานผลการปฏิบัติงานต่อที่ประชุมคณะกรรมการบริษัทฯ แล้ว

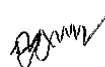
น.ส.จ.ร. 

(พลตำรวจโทฉลอง สนใจ)

ประธานคณะกรรมการตรวจสอบ



## รายงานของผู้สอบบัญชีรับอนุญาต

Grant Thornton Limited  
11th Floor, Capital Tower  
All Seasons Place  
87/1 Wireless Road  
Lumpini, Pathumwan  
Bangkok 10330, Thailand

T +66 2 205 8222  
F +66 2 654 3339

เสนอ ผู้ถือหุ้นของบริษัท ไม่น้ำ ลิสซิ่ง จำกัด (มหาชน)

### ความเห็น

ข้าพเจ้าได้ตรวจสอบงบการเงินรวมและเฉพาะของบริษัท ไม่น้ำ ลิสซิ่ง จำกัด (มหาชน) และบริษัทย่อย ("กลุ่มบริษัท") ซึ่งประกอบด้วยงบแสดงฐานะการเงินรวมและเฉพาะของบริษัท ณ วันที่ 31 ธันวาคม 2563 งบกำไรขาดทุนและกำไรขาดทุนเบ็ดเสร็จอื่นรวมและเฉพาะของบริษัท งบแสดงการเปลี่ยนแปลงส่วนของผู้ถือหุ้นรวมและเฉพาะของบริษัท และงบกระแสเงินสดรวมและเฉพาะของบริษัท สำหรับปีสิ้นสุดวันเดียวกัน และหมายเหตุประกอบงบการเงิน รวมถึงสรุปนโยบายการบัญชีที่สำคัญ

ข้าพเจ้าเห็นว่า งบการเงินรวมและเฉพาะของบริษัทข้างต้นนี้แสดงฐานะการเงินรวมและเฉพาะของบริษัท ไม่น้ำ ลิสซิ่ง จำกัด (มหาชน) และบริษัทย่อย ณ วันที่ 31 ธันวาคม 2563 ผลการดำเนินงานรวมและเฉพาะของบริษัท และกระแสเงินสดรวมและเฉพาะของบริษัท สำหรับปีสิ้นสุดวันเดียวกัน โดยถูกต้องตามที่ควรในสาระสำคัญตามมาตรฐานการรายงานทางการเงิน

### เกณฑ์ในการแสดงความเห็น

ข้าพเจ้าได้ปฏิบัติตามตรวจสอบตามมาตรฐานการสอบบัญชี โดยได้ระบุน้ำความรับผิดชอบของข้าพเจ้าไว้ในรายงานของข้าพเจ้า ในวรรคความรับผิดชอบของผู้สอบบัญชีในการตรวจสอบงบการเงินรวมและงบการเงินเฉพาะของบริษัท ทั้งนี้ ข้าพเจ้ามีความเป็นอิสระจากกลุ่มบริษัทตามข้อกำหนดจรรยาบรรณของผู้ประกอบวิชาชีพบัญชีที่กำหนดโดยสภาวิชาชีพบัญชี ในส่วนที่เกี่ยวข้องกับการตรวจสอบงบการเงินรวมและงบการเงินเฉพาะของบริษัท และข้าพเจ้าได้ปฏิบัติตามความรับผิดชอบด้านจรรยาบรรณอื่นๆ ซึ่งเป็นไปตามข้อกำหนดเหล่านี้ ข้าพเจ้าเชื่อว่าหลักฐานการสอบบัญชีที่ข้าพเจ้าได้รวบรวมมานั้นเพียงพอและเหมาะสมเพื่อใช้เป็นเกณฑ์ในการแสดงความเห็นของข้าพเจ้า

ฉันท



### เรื่องสำคัญในการตรวจสอบ

เรื่องสำคัญในการตรวจสอบคือเรื่องต่างๆ ที่มีนัยสำคัญที่สุดตามดุลยพินิจของผู้ประกอบวิชาชีพของข้าพเจ้า ในการตรวจสอบงบการเงินรวมและเฉพาะของบริษัทสำหรับปีปัจจุบัน ข้าพเจ้าได้นำเรื่องเหล่านี้มา พิจารณาในบริบทของการตรวจสอบงบการเงินรวมและเฉพาะของบริษัทโดยรวมและในการแสดงความเห็น ของข้าพเจ้า ทั้งนี้ข้าพเจ้าไม่ได้แสดงความเห็นแยกต่างหากสำหรับเรื่องเหล่านี้

เรื่องสำคัญจากการตรวจสอบ	การตอบสนองความเสี่ยงโดยผู้สอบบัญชี
<p><b>ค่าเผื่อผลขาดทุนจากการด้อยค่าสำหรับลูกหนี้ตามสัญญาเช่าซื้อ</b></p> <p>ณ วันที่ 31 ธันวาคม 2563 กลุ่มบริษัทมีลูกหนี้ตามสัญญาเช่าซื้อในงบการเงินรวมและเฉพาะของบริษัทจำนวน 2,556.61 ล้านบาท สุทธิจากค่าเผื่อผลขาดทุนจากการด้อยค่าในงบการเงินรวมและเฉพาะของบริษัทจำนวน 87.52 ล้านบาท</p> <p>กลุ่มบริษัทได้ให้มาตรฐานการรายงานทางการเงิน ฉบับที่ 9 เรื่อง เครื่องมือทางการเงิน มาถือปฏิบัติตั้งแต่วันที่ 1 มกราคม 2563 ซึ่งกำหนดหลักการเกี่ยวกับวิธีการคำนวณการด้อยค่าของเครื่องมือทางการเงินโดยใช้แนวคิดของผลขาดทุนด้านเครดิตที่คาดว่าจะเกิดขึ้น โดยค่าเผื่อผลขาดทุนจากการด้อยค่าสำหรับลูกหนี้ตามสัญญาเช่าซื้อได้ปฏิบัติตามวิธีอย่างง่าย (Simplified approach) ในการวัดมูลค่าของผลขาดทุนด้านเครดิตที่คาดว่าจะเกิดขึ้นตลอดอายุสำหรับลูกหนี้ตามสัญญาเช่าซื้อทั้งหมด โดยไม่จำเป็นต้องรอให้มีข้อบ่งชี้หรือเกิดเหตุการณ์ด้านเครดิตขึ้นก่อน และใช้ความน่าจะเป็นถ่วงน้ำหนักเป็นเกณฑ์ ซึ่งในการประมาณการ จำเป็นต้องใช้ดุลยพินิจและการประมาณการอย่างมากจากผู้บริหารในการพัฒนาแบบจำลองผลขาดทุนด้านเครดิตที่คาดว่าจะเกิดขึ้นจากเหตุการณ์ในอดีตจนถึงปัจจุบัน โดยประมาณการด้อยค่าถือว่ามีความสำคัญ ดังนั้น ข้าพเจ้าจึงให้ความสำคัญกับการตรวจสอบความเพียงพอของค่าเผื่อผลขาดทุนจากการด้อยค่าสำหรับลูกหนี้ตามสัญญาเช่าซื้อ</p> <p>กลุ่มบริษัทได้เปิดเผยข้อมูลเกี่ยวกับค่าเผื่อผลขาดทุนจากการด้อยค่าของลูกหนี้ตามสัญญาเช่าซื้อในหมายเหตุประกอบงบการเงินข้อ 6 และนโยบายการบัญชีที่สำคัญ</p>	<p>ข้าพเจ้าได้สอบถามผู้บริหารที่รับผิดชอบเกี่ยวกับการติดตามหนี้ เพื่อให้ได้มาซึ่งความเข้าใจระบบการควบคุมภายในที่เกี่ยวข้องกับการบันทึกการรายการ การติดตามหนี้ การรับชำระหนี้จากลูกหนี้ และหลักเกณฑ์การตั้งค่าเผื่อผลขาดทุนจากการด้อยค่าสำหรับลูกหนี้ตามสัญญาเช่าซื้อ</p> <p>ข้าพเจ้าได้ทดสอบการปฏิบัติตามการควบคุมภายในและหลักเกณฑ์ที่บริษัทออกแบบไว้</p> <p>ข้าพเจ้าได้ประเมินและทดสอบความสมเหตุสมผลของแบบจำลองผลขาดทุนด้านเครดิตที่คาดว่าจะเกิดขึ้น โดยสอบทานเอกสารประกอบการพัฒนาแบบจำลอง สุ่มทดสอบความถูกต้องและความครบถ้วนของข้อมูลที่นำมาใช้พัฒนาแบบจำลอง ประเมินวิธีการคำนวณและข้อสมมติฐานที่ใช้ในการคำนวณค่าเผื่อผลขาดทุนด้านเครดิตที่คาดว่าจะเกิดขึ้นของกลุ่มบริษัทจากเหตุการณ์ในอดีตจนถึงปัจจุบัน สอบทานวิธีการในการปรับปรุงส่วนเพิ่มจากการบริหารจัดการค่าเผื่อผลขาดทุนด้านเครดิตที่คาดว่าจะเกิดขึ้น และประเมินความสมเหตุสมผลของปัจจัยทางเศรษฐกิจ</p> <p>ข้าพเจ้าได้พิจารณาความเพียงพอและความเหมาะสมของการเปิดเผยข้อมูลในหมายเหตุประกอบงบการเงิน</p>

ksr





### ข้อมูลอื่น

ผู้บริหารเป็นผู้รับผิดชอบต่อข้อมูลอื่น ข้อมูลอื่นประกอบด้วยข้อมูลซึ่งรวมอยู่ในรายงานประจำปี แต่ไม่รวมถึงงบการเงินรวมและเฉพาะของบริษัทและรายงานของผู้สอบบัญชีที่อยู่ในรายงานนั้น ซึ่งคาดว่ารายงานประจำปีจะถูกจัดเตรียมให้ข้าพเจ้าภายหลังวันที่ในรายงานของผู้สอบบัญชีนี้

ความเห็นของข้าพเจ้าต้องการเงินรวมและเฉพาะของบริษัทไม่ครอบคลุมถึงข้อมูลอื่นและข้าพเจ้าไม่ได้ให้ความเชื่อมั่นต่อข้อมูลอื่น

ความรับผิดชอบของข้าพเจ้าที่เกี่ยวข้องกับการตรวจสอบงบการเงินรวมและเฉพาะของบริษัท คือ การอ่านข้อมูลอื่นตามที่ระบุข้างต้นเมื่อจัดทำแล้ว และพิจารณาว่าข้อมูลอื่นมีความขัดแย้งที่มีสาระสำคัญกับงบการเงินรวมและเฉพาะของบริษัทหรือกับความรู้ที่ได้รับจากการตรวจสอบของข้าพเจ้า หรือปรากฏว่าข้อมูลอื่นมีการแสดงข้อมูลที่ขัดต่อข้อเท็จจริงอันเป็นสาระสำคัญหรือไม่

เมื่อข้าพเจ้าได้อ่านรายงานประจำปี หากข้าพเจ้าสรุปได้ว่าการแสดงข้อมูลที่ขัดต่อข้อเท็จจริงอันเป็นสาระสำคัญ ข้าพเจ้าต้องสื่อสารเรื่องดังกล่าวกับผู้มีหน้าที่ในการกำกับดูแลเพื่อให้ผู้มีหน้าที่ในการกำกับดูแลดำเนินการแก้ไขข้อมูลที่แสดงขัดต่อข้อเท็จจริง

ความรับผิดชอบของผู้บริหารและผู้มีหน้าที่ในการกำกับดูแลต้องการเงินรวมและเฉพาะของบริษัท

ผู้บริหารมีหน้าที่รับผิดชอบในการจัดทำและนำเสนองบการเงินรวมและเฉพาะของบริษัทเหล่านี้โดยถูกต้องตามที่ควรตามมาตรฐานการรายงานทางการเงิน และรับผิดชอบเกี่ยวกับการควบคุมภายในที่ผู้บริหารพิจารณาว่าจำเป็นเพื่อให้สามารถจัดทำงบการเงินรวมและเฉพาะของบริษัทที่ปราศจากการแสดงข้อมูลที่ขัดต่อข้อเท็จจริงอันเป็นสาระสำคัญไม่ว่าจะเกิดจากการทุจริตหรือข้อผิดพลาด

ในการจัดทำงบการเงินรวมและเฉพาะของบริษัท ผู้บริหารรับผิดชอบในการประเมินความสามารถของกลุ่มบริษัทในการดำเนินงานต่อเนื่อง การเปิดเผยเรื่องที่เกี่ยวข้องกับการดำเนินงานต่อเนื่องในกรณีที่มีเรื่องดังกล่าว และการใช้เกณฑ์การบัญชีสำหรับการดำเนินงานต่อเนื่องเว้นแต่ผู้บริหารมีความตั้งใจที่จะเลิกกลุ่มบริษัท หรือหยุดดำเนินงานหรือไม่สามารถดำเนินงานต่อเนื่องต่อไปได้

ผู้มีหน้าที่ในการกำกับดูแลมีหน้าที่ในการสอดส่องดูแลกระบวนการในการจัดทำรายงานทางการเงินของกลุ่มบริษัท

หวงเพชร



**ความรับผิดชอบของผู้สอบบัญชีต่อการตรวจสอบงบการเงินรวมและเฉพาะของบริษัท**

การตรวจสอบของข้าพเจ้ามีวัตถุประสงค์เพื่อให้ได้ความเชื่อมั่นอย่างสมเหตุสมผลว่างบการเงินรวมและเฉพาะของบริษัทโดยรวมปราศจากการแสดงข้อมูลที่ขัดต่อข้อเท็จจริงอันเป็นสาระสำคัญหรือไม่ ไม่ว่าจะเกิดจากการทุจริตหรือข้อผิดพลาด และเสนอรายงานของผู้สอบบัญชีซึ่งรวมความเห็นของข้าพเจ้าอยู่ด้วย ความเชื่อมั่นอย่างสมเหตุสมผลคือความเชื่อมั่นในระดับสูงแต่ไม่ได้เป็นการรับประกันว่าการปฏิบัติงานตรวจสอบตามมาตรฐานการสอบบัญชีจะสามารถตรวจพบข้อมูลที่ขัดต่อข้อเท็จจริงอันเป็นสาระสำคัญที่มีอยู่ได้เสมอไป ข้อมูลที่ขัดต่อข้อเท็จจริงอาจเกิดจากการทุจริตหรือข้อผิดพลาดและถือว่ามีสาระสำคัญเมื่อคาดการณ์ได้อย่างสมเหตุสมผลว่ารายการที่ขัดต่อข้อเท็จจริงแต่ละรายการหรือทุกรายการรวมกันจะมีผลต่อการตัดสินใจทางเศรษฐกิจของผู้ใช้งบการเงินจากการใช้งบการเงินรวมและเฉพาะของบริษัทเหล่านี้

ในการตรวจสอบของข้าพเจ้าตามมาตรฐานการสอบบัญชี ข้าพเจ้าได้ใช้ดุลยพินิจและการสังเกตและสงสัยเยี่ยงผู้ประกอบการวิชาชีพตลอดการตรวจสอบ การปฏิบัติงานของข้าพเจ้ารวมถึง

- ระบุและประเมินความเสี่ยงจากการแสดงข้อมูลที่ขัดต่อข้อเท็จจริงอันเป็นสาระสำคัญในงบการเงินรวมและเฉพาะของบริษัท ไม่ว่าจะเกิดจากการทุจริตหรือข้อผิดพลาด ออกแบบและปฏิบัติตามวิธีการตรวจสอบเพื่อตอบสนองต่อความเสี่ยงเหล่านั้น และได้หลักฐานการสอบบัญชีที่เพียงพอและเหมาะสมเพื่อเป็นเกณฑ์ในการแสดงความเห็นของข้าพเจ้า ความเสี่ยงที่ไม่พบข้อมูลที่ขัดต่อข้อเท็จจริงอันเป็นสาระสำคัญซึ่งเป็นผลมาจากการทุจริตจะสูงกว่าความเสี่ยงที่เกิดจากข้อผิดพลาด เนื่องจากการทุจริตอาจเกี่ยวกับการสมรู้ร่วมคิด การปลอมแปลงเอกสารหลักฐาน การตั้งใจละเว้นการแสดงผลการแสดงผลที่ไม่ตรงตามข้อเท็จจริงหรือการแทรกแซงการควบคุมภายใน
- ทำความเข้าใจในระบบการควบคุมภายในที่เกี่ยวข้องกับการตรวจสอบ เพื่อออกแบบวิธีการตรวจสอบที่เหมาะสมกับสถานการณ์ แต่ไม่ใช่เพื่อวัตถุประสงค์ในการแสดงความเห็นต่อความมีประสิทธิภาพของการควบคุมภายในของกลุ่มบริษัท
- ประเมินความเหมาะสมของนโยบายการบัญชีที่ผู้บริหารใช้และความสมเหตุสมผลของประมาณการทางบัญชีและการเปิดเผยข้อมูลที่เกี่ยวข้องซึ่งจัดทำขึ้นโดยผู้บริหาร
- สรุปเกี่ยวกับความเหมาะสมของการใช้เกณฑ์การบัญชีสำหรับการดำเนินงานต่อเนื่องของผู้บริหารและจากหลักฐานการสอบบัญชีที่ได้รับ สรุปว่ามีความไม่แน่นอนที่มีสาระสำคัญเกี่ยวกับเหตุการณ์หรือสถานการณ์ที่อาจเป็นเหตุให้เกิดข้อสงสัยอย่างมีนัยสำคัญต่อความสามารถของกลุ่มบริษัทในการดำเนินงานต่อเนื่องหรือไม่ ถ้าข้าพเจ้าได้ข้อสรุปว่ามีความไม่แน่นอนที่มีสาระสำคัญ ข้าพเจ้าต้องกล่าวไว้ในรายงานของผู้สอบบัญชีของข้าพเจ้าโดยให้ข้อสังเกตถึงการเปิดเผยข้อมูลในงบการเงินรวมและงบการเงินเฉพาะของบริษัทที่เกี่ยวข้อง หรือถ้าการเปิดเผยข้อมูลดังกล่าวไม่เพียงพอ ความเห็นของข้าพเจ้าจะเปลี่ยนแปลงไป ข้อสรุปของข้าพเจ้าขึ้นอยู่กับหลักฐานการสอบบัญชีที่ได้รับจนถึงวันที่ในรายงานของผู้สอบบัญชีของข้าพเจ้า อย่างไรก็ตาม เหตุการณ์หรือสถานการณ์ในอนาคตอาจเป็นเหตุให้กลุ่มบริษัทต้องหยุดการดำเนินงานต่อเนื่อง

*พิมพ์*



- ประเมินการนำเสนอโครงสร้างและเนื้อหาของงบการเงินรวมและงบการเงินเฉพาะของบริษัทโดยรวม รวมถึงการเปิดเผยข้อมูลว่างบการเงินรวมและงบการเงินเฉพาะของบริษัทแสดงรายการและเหตุการณ์ในรูปแบบที่ทำให้มีการนำเสนอข้อมูลโดยถูกต้องตามที่ควรหรือไม่
- ได้รับหลักฐานการสอบบัญชีที่เหมาะสมอย่างเพียงพอเกี่ยวกับข้อมูลทางการเงินของบริษัทภายในกลุ่มหรือกิจกรรมทางธุรกิจภายในกลุ่มบริษัทเพื่อแสดงความเห็นต่องบการเงินรวม ข้าพเจ้ารับผิดชอบต่อการกำหนดแนวทาง การควบคุมดูแล และการปฏิบัติงานตรวจสอบกลุ่มบริษัท ข้าพเจ้าเป็นผู้รับผิดชอบแต่เพียงผู้เดียวต่อความเห็นของข้าพเจ้า

ข้าพเจ้าได้สื่อสารกับผู้มีหน้าที่ในการกำกับดูแลในเรื่องต่างๆ ที่สำคัญซึ่งรวมถึงขอบเขตและช่วงเวลาของการตรวจสอบตามที่ได้วางแผนไว้ ประเด็นที่มีนัยสำคัญที่พบจากการตรวจสอบ รวมถึงข้อบกพร่องที่มีนัยสำคัญในระบบการควบคุมภายในหากข้าพเจ้าได้พบในระหว่างการตรวจสอบของข้าพเจ้า

ข้าพเจ้าได้ให้คำรับรองแก่ผู้มีหน้าที่ในการกำกับดูแลว่าข้าพเจ้าได้ปฏิบัติตามข้อกำหนดจรรยาบรรณที่เกี่ยวข้องกับความเป็นอิสระและได้สื่อสารกับผู้มีหน้าที่ในการกำกับดูแลเกี่ยวกับความสัมพันธ์ทั้งหมดตลอดจนเรื่องอื่นซึ่งข้าพเจ้าเชื่อว่ามีเหตุผลที่บุคคลภายนอกอาจพิจารณาว่ากระทบต่อความเป็นอิสระของข้าพเจ้าและมาตรการที่ข้าพเจ้าใช้เพื่อป้องกันไม่ให้ข้าพเจ้าขาดความเป็นอิสระ

จากเรื่องที่สื่อสารกับผู้มีหน้าที่ในการกำกับดูแล ข้าพเจ้าได้พิจารณาเรื่องต่างๆ ที่มีนัยสำคัญมากที่สุดในการตรวจสอบงบการเงินรวมและงบการเงินเฉพาะของบริษัทในปีปัจจุบันและกำหนดเป็นเรื่องสำคัญในการตรวจสอบ ข้าพเจ้าได้อธิบายเรื่องเหล่านี้ในรายงานของผู้สอบบัญชีเว้นแต่กฎหมายหรือข้อบังคับไม่ให้เปิดเผยต่อสาธารณะเกี่ยวกับเรื่องดังกล่าว หรือในสถานการณ์ที่ยากที่จะเกิดขึ้น ข้าพเจ้าพิจารณาว่าไม่ควรสื่อสารเรื่องดังกล่าวในรายงานของข้าพเจ้าเพราะการกระทำดังกล่าวสามารถคาดการณ์ได้อย่างสมเหตุสมผลว่าจะมีผลกระทบในทางลบมากกว่าผลประโยชน์ต่อส่วนได้เสียสาธารณะจากการสื่อสารดังกล่าว



นายนิรท จูระมงคล

ผู้สอบบัญชีรับอนุญาต

เลขทะเบียน 8593

บริษัท แกรนท์ ธอนตัน จำกัด

กรุงเทพมหานคร

1 มีนาคม 2564

## บริษัท ไม้อัด ลิสซิ่ง จำกัด (มหาชน) และบริษัทย่อย

## งบแสดงฐานะการเงิน

(หน่วย : บาท)

หมายเหตุ	งบการเงินรวม		งบการเงินเฉพาะของบริษัท		
	31 ธันวาคม 2563	31 ธันวาคม 2562	31 ธันวาคม 2563	31 ธันวาคม 2562	
<b>สินทรัพย์</b>					
<b>สินทรัพย์หมุนเวียน</b>					
เงินสดและรายการเทียบเท่าเงินสด	5	338,984,208	43,179,226	338,973,322	43,142,487
ลูกหนี้ตามสัญญาเช่าซื้อที่ถึงกำหนดชำระ ภายในหนึ่งปี	6	986,471,266	1,022,109,642	986,471,266	1,022,109,642
ลูกหนี้อื่น - ลูกค้ำทั่วไป - สุทธิ	7	69,465,553	64,330,023	69,465,553	64,330,023
- บริษัทที่เกี่ยวข้อง	8	-	-	998,071	815,441
เงินให้กู้ยืมระยะสั้นแก่บริษัทที่เกี่ยวข้อง และดอกเบี้ยค้างรับ	8	464,567,937	215,862,500	520,191,885	339,350,001
เงินให้กู้ยืมแก่กิจการอื่นที่ถึงกำหนดชำระ ภายในหนึ่งปี	9	221,380,928	207,361,174	221,380,928	207,361,174
สินค้าคงเหลือ		2,555,607	2,555,607	2,555,607	2,555,607
สินทรัพย์รอการขาย - สุทธิ	10	30,253,974	42,121,027	30,253,974	42,121,027
สินทรัพย์หมุนเวียนอื่น		69,711	48,503	68,339	47,031
<b>รวมสินทรัพย์หมุนเวียน</b>		<b>2,113,749,184</b>	<b>1,597,567,702</b>	<b>2,170,358,945</b>	<b>1,721,832,433</b>
<b>สินทรัพย์ไม่หมุนเวียน</b>					
เงินฝากธนาคารที่มีข้อจำกัดในการใช้	11	113,658	112,874	113,658	112,874
เงินลงทุนในลูกหนี้ - สุทธิ	12	115,229,335	117,990,596	433,539	3,194,800
ลูกหนี้ตามสัญญาเช่าซื้อ - สุทธิ	6	1,570,143,149	1,704,025,592	1,570,143,149	1,704,025,592
เงินให้กู้ยืมแก่กิจการอื่น - สุทธิ	9	76,514,873	31,144,920	76,514,873	31,144,920
เงินลงทุนในบริษัทย่อย	13	-	-	99,999,970	24,999,970
ที่ดิน อาคาร และอุปกรณ์ - สุทธิ	14	97,591,731	101,374,283	97,591,731	101,374,283
สินทรัพย์สิทธิการเช่า - สุทธิ	15	5,062,940	-	5,062,940	-
อสังหาริมทรัพย์เพื่อการลงทุน	16	83,743,462	36,168,462	83,743,462	36,168,462
สินทรัพย์ที่มีข้อจำกัดในการขาย	17	8,506,924	49,575,000	8,506,924	49,575,000
สินทรัพย์ภาษีเงินได้รอการตัดบัญชี	18	55,773,594	56,381,180	55,773,594	56,381,180
สินทรัพย์ไม่หมุนเวียนอื่น		611,800	586,300	611,800	586,300
<b>รวมสินทรัพย์ไม่หมุนเวียน</b>		<b>2,013,291,466</b>	<b>2,097,359,207</b>	<b>1,998,495,640</b>	<b>2,007,563,381</b>
<b>รวมสินทรัพย์</b>		<b>4,127,040,650</b>	<b>3,694,926,909</b>	<b>4,168,854,585</b>	<b>3,729,395,814</b>



บริษัท ไมต้า ลิสซิ่ง จำกัด (มหาชน) และบริษัทย่อย  
งบแสดงฐานะการเงิน (ต่อ)

(หน่วย : บาท)

หมายเหตุ	งบการเงินรวม		งบการเงินเฉพาะของบริษัท		
	31 ธันวาคม 2563	31 ธันวาคม 2562	31 ธันวาคม 2563	31 ธันวาคม 2562	
<b>หนี้สินและส่วนของผู้ถือหุ้น</b>					
<b>หนี้สินหมุนเวียน</b>					
เงินเบิกเกินบัญชีและเงินกู้ยืมระยะสั้น					
จากสถาบันการเงิน	19	340,000,000	39,878,379	340,000,000	39,878,379
เจ้าหนี้การค้าและเจ้าหนี้อื่น	20	67,917,669	76,516,760	67,817,354	76,416,442
เจ้าหนี้อื่น - บริษัทที่เกี่ยวข้อง	8	43,409	39,897	43,409	39,897
ส่วนที่ถึงกำหนดชำระภายในหนึ่งปี					
- หนี้สินตามสัญญาเช่า	21	2,356,900	-	2,356,900	-
- เงินกู้ยืมระยะยาว	22	138,668,000	12,809,003	138,668,000	12,809,003
- หุ้นกู้	23	697,025,876	924,812,248	697,025,876	924,812,248
- ภาวะผูกพันผลประโยชน์พนักงาน	24	370,263	134,163	370,263	134,163
ภาษีเงินได้ค้างจ่าย		18,337,369	16,188,744	18,337,369	16,188,744
หนี้สินหมุนเวียนอื่น		531,517	660,235	531,517	660,235
<b>รวมหนี้สินหมุนเวียน</b>		<b>1,265,251,003</b>	<b>1,071,039,429</b>	<b>1,265,150,688</b>	<b>1,070,939,111</b>
<b>หนี้สินไม่หมุนเวียน</b>					
หนี้สินตามสัญญาเช่า - สุทธิ	21	2,895,513	-	2,895,513	-
เงินกู้ยืมระยะยาว - สุทธิ	22	414,493,000	18,004,337	414,493,000	18,004,337
หุ้นกู้ - สุทธิ	23	445,626,157	693,726,869	445,626,157	693,726,869
ภาวะผูกพันผลประโยชน์พนักงาน - สุทธิ	24	17,824,713	16,153,363	17,824,713	16,153,363
<b>รวมหนี้สินไม่หมุนเวียน</b>		<b>880,839,383</b>	<b>727,884,569</b>	<b>880,839,383</b>	<b>727,884,569</b>
<b>รวมหนี้สิน</b>		<b>2,146,090,386</b>	<b>1,798,923,998</b>	<b>2,145,990,071</b>	<b>1,798,823,680</b>



บริษัท ไมต้า ลิสซิ่ง จำกัด (มหาชน) และบริษัทย่อย  
งบกำไรขาดทุนและกำไรขาดทุนเบ็ดเสร็จอื่น  
สำหรับปีสิ้นสุดวันที่ 31 ธันวาคม

		(หน่วย : บาท)			
		งบการเงินรวม		งบการเงินเฉพาะของบริษัท	
หมายเหตุ		2563	2562	2563	2562
<b>รายได้</b>					
	รายได้ดอกผลเช่าซื้อ	411,605,610	450,140,781	411,605,610	450,140,781
	ดอกเบียร์รับ	8	63,047,856	44,920,636	69,973,964
	รายได้อื่น	30	97,379,632	87,351,269	97,559,632
	<b>รวมรายได้</b>	<b>572,033,098</b>	<b>582,412,686</b>	<b>579,139,206</b>	<b>590,257,984</b>
<b>ค่าใช้จ่าย</b>					
	ค่าใช้จ่ายในการขาย	31	37,320,336	43,825,188	37,320,336
	ค่าใช้จ่ายในการบริหาร	8, 31	232,537,375	268,524,188	232,298,456
	หนี้สูญและค่าเผื่อหนี้สงสัยจะสูญ	31	71,066,425	49,168,139	71,066,425
	ต้นทุนทางการเงิน	8	106,271,854	93,304,262	106,271,854
	<b>รวมค่าใช้จ่าย</b>	<b>447,195,990</b>	<b>454,821,777</b>	<b>446,957,071</b>	<b>452,601,173</b>
	กำไรก่อนภาษีเงินได้	124,837,108	127,590,909	132,182,135	137,656,811
	ภาษีเงินได้	18	(26,166,485)	(26,166,485)	(28,680,760)
	กำไรสำหรับปี	98,670,623	98,910,149	106,015,650	108,976,051
	กำไรขาดทุนเบ็ดเสร็จอื่นสำหรับปี				
	รายการที่ไม่สามารถจัดประเภทรายการใหม่เข้าไปไว้				
	ในงบกำไรหรือขาดทุนในภายหลัง				
	กำไรจากการประมาณการตามหลักคณิตศาสตร์ประกันภัย				
	- สุทธิจากภาษี	18, 24	-	4,055,769	-
	กำไรเบ็ดเสร็จรวมสำหรับปี	98,670,623	102,965,918	106,015,650	113,031,820
	<b>การแบ่งปันกำไรสำหรับปี</b>				
	ส่วนที่เป็นของบริษัท	98,670,623	98,910,149	106,015,650	108,976,051
	ส่วนได้เสียที่ไม่อยู่ในอำนาจควบคุม	-	-	-	-
		98,670,623	98,910,149	106,015,650	108,976,051
	<b>การแบ่งปันกำไรขาดทุนเบ็ดเสร็จรวมสำหรับปี</b>				
	ส่วนที่เป็นของบริษัท	98,670,623	102,965,918	106,015,650	113,031,820
	ส่วนได้เสียที่ไม่อยู่ในอำนาจควบคุม	-	-	-	-
		98,670,623	102,965,918	106,015,650	113,031,820
	<b>กำไรต่อหุ้นขั้นพื้นฐาน</b>				
	กำไร (บาทต่อหุ้น)	0.09	0.09	0.10	0.10
	จำนวนหุ้นสามัญถ่วงน้ำหนัก (หน่วย : หุ้น)	1,064,797,263	1,064,797,002	1,064,797,263	1,064,797,002

บริษัท ไมต้า ลิสซิ่ง จำกัด (มหาชน) และบริษัทย่อย  
งบแสดงการเปลี่ยนแปลงส่วนของผู้ถือหุ้น  
สำหรับปีสิ้นสุดวันที่ 31 ธันวาคม

(หน่วย : บาท)

หมายเหตุ	ทุนเรือนหุ้น ที่ออกและ รับชำระแล้ว	ส่วนเกิน มูลค่าหุ้น	กำไรสะสม		รวมส่วนของผู้ถือหุ้นของบริษัท	ส่วนได้เสีย ที่ไม่อยู่ใน อำนาจควบคุม	รวมส่วนของผู้ถือหุ้น
			จัดสรรเพื่อ สำรองตาม กฎหมาย	ยังไม่ได้ จัดสรร			
<b>งบการเงินรวม</b>							
ยอดคงเหลือ ณ วันที่ 1 มกราคม 2562	532,398,318	165,220,048	59,800,000	1,035,616,631	1,793,034,997	-	1,793,034,997
แปลงสภาพใบสำคัญแสดงสิทธิเป็นหุ้นสามัญ	314	1,682	-	-	1,996	-	1,996
จัดสรรเพื่อสำรองตามกฎหมาย	-	-	5,500,000	(5,500,000)	-	-	-
รายการกับผู้ถือหุ้น	314	1,682	5,500,000	(5,500,000)	1,996	-	1,996
กำไรสำหรับปี	-	-	-	98,910,149	98,910,149	-	98,910,149
กำไรเบ็ดเสร็จอื่นสำหรับปี	-	-	-	4,055,769	4,055,769	-	4,055,769
รวมกำไรขาดทุนเบ็ดเสร็จสำหรับปี	-	-	-	102,965,918	102,965,918	-	102,965,918
ยอดคงเหลือ ณ วันที่ 31 ธันวาคม 2562	532,398,632	165,221,730	65,300,000	1,133,082,549	1,896,002,911	-	1,896,002,911
ยอดคงเหลือ ณ วันที่ 1 มกราคม 2563 - ตามที่เคยรายงานไว้	532,398,632	165,221,730	65,300,000	1,133,082,549	1,896,002,911	-	1,896,002,911
ผลกระทบของการนำมาตรฐานบัญชีใหม่มาใช้เป็นครั้งแรก	-	-	-	18,219,693	18,219,693	-	18,219,693
ยอดคงเหลือ ณ วันที่ 1 มกราคม 2563 - หลังปรับปรุง	532,398,632	165,221,730	65,300,000	1,151,302,242	1,914,222,604	-	1,914,222,604
เงินปันผลจ่าย	-	-	-	(31,942,963)	(31,942,963)	-	(31,942,963)
รายการกับผู้ถือหุ้น	-	-	-	(31,942,963)	(31,942,963)	-	(31,942,963)
กำไรสำหรับปี	-	-	-	98,670,623	98,670,623	-	98,670,623
รวมกำไรขาดทุนเบ็ดเสร็จสำหรับปี	-	-	-	98,670,623	98,670,623	-	98,670,623
ยอดคงเหลือ ณ วันที่ 31 ธันวาคม 2563	532,398,632	165,221,730	65,300,000	1,218,029,902	1,980,950,264	-	1,980,950,264

บริษัท ไมต้า ลิสซิ่ง จำกัด (มหาชน) และบริษัทย่อย  
 งบแสดงการเปลี่ยนแปลงส่วนของผู้ถือหุ้น (ต่อ)  
 สำหรับปีสิ้นสุดวันที่ 31 ธันวาคม

(หน่วย : บาท)

หมายเหตุ	ทุนเรือนหุ้น ที่ออกและ รับชำระแล้ว	ส่วนเกิน มูลค่าหุ้น	กำไรสะสม		รวม
			จัดสรรเพื่อ สำรองตาม กฎหมาย	ยังไม่ได้ จัดสรร	
<b>งบการเงินเฉพาะของบริษัท</b>					
ยอดคงเหลือ ณ วันที่ 1 มกราคม 2562	532,398,318	165,220,048	59,800,000	1,060,119,952	1,817,538,318
แปลงสภาพใบสำคัญแสดงสิทธิเป็นหุ้นสามัญ	25	314	1,882	-	1,996
จัดสรรเพื่อสำรองตามกฎหมาย					
รายการกับผู้ถือหุ้น					
กำไรสำหรับปี					
กำไรเบ็ดเสร็จอื่นสำหรับปี	18, 24				
รวมกำไรขาดทุนเบ็ดเสร็จสำหรับปี					
ยอดคงเหลือ ณ วันที่ 31 ธันวาคม 2562	532,398,632	165,221,730	65,300,000	1,167,651,772	1,930,572,134
ยอดคงเหลือ ณ วันที่ 1 มกราคม 2563 - ตามที่เคยรายงานไว้	532,398,632	165,221,730	65,300,000	1,167,651,772	1,930,572,134
ผลกระทบของการนำมาตรฐานบัญชีใหม่มาใช้เป็นครั้งแรก	2, 4, 3				
ยอดคงเหลือ ณ วันที่ 1 มกราคม 2563 - หลังปรับปรุง	532,398,632	165,221,730	65,300,000	1,185,871,465	1,948,791,827
เงินปันผลจ่าย	28				
รายการกับผู้ถือหุ้น					
กำไรสำหรับปี					
รวมกำไรขาดทุนเบ็ดเสร็จสำหรับปี					
ยอดคงเหลือ ณ วันที่ 31 ธันวาคม 2563	532,398,632	165,221,730	65,300,000	1,259,944,152	2,022,864,514

บริษัท ไมต้า ลิสซิ่ง จำกัด (มหาชน) และบริษัทย่อย

งบกระแสเงินสด

สำหรับปีสิ้นสุดวันที่ 31 ธันวาคม

	(หน่วย : บาท)			
	งบการเงินรวม		งบการเงินเฉพาะของบริษัท	
	2563	2562	2563	2562
กระแสเงินสดจากกิจกรรมดำเนินงาน				
กำไรก่อนภาษีเงินได้	124,837,108	127,590,909	132,182,135	137,656,811
ปรับปรุงกำไรก่อนภาษีเงินได้เป็นเงินสดรับ (จ่าย)				
จากกิจกรรมดำเนินงาน				
ค่าเสื่อมราคา	6,651,686	4,629,319	6,651,686	4,629,319
กำไรจากการขายเงินลงทุนในหลักทรัพย์เพื่อค่า หนี้สูญและหนี้สงสัยจะสูญ	-	(180,091)	-	(180,091)
ขาดทุนจากการขายและตัดจำหน่ายสินทรัพย์ถาวร	2,626	136,900	2,626	136,900
ขาดทุน (กำไร) จากการขายสินทรัพย์รอการขาย	(16,988,074)	9,158,161	(16,988,074)	9,158,161
ค่าเผื่อการต่ออายุดำของสินทรัพย์รอการขาย	71,462,614	78,762,575	71,462,614	78,762,575
กำไรจากการขายอสังหาริมทรัพย์เพื่อการลงทุน	(2,900,000)	(5,940,000)	(2,900,000)	(5,940,000)
ค่าใช้จ่ายภาวะผูกพันผลประโยชน์พนักงาน	1,566,690	5,175,455	1,566,690	5,175,455
รายได้ดอกเบี้ย	(63,047,856)	(44,920,636)	(69,973,964)	(52,585,934)
ต้นทุนทางการเงิน	106,271,854	93,304,262	106,271,854	93,304,262
เงินสดรับจากการดำเนินงานก่อนการเปลี่ยนแปลงในสินทรัพย์ และหนี้สินดำเนินงาน	298,923,073	316,884,993	299,341,992	319,285,597
สินทรัพย์ดำเนินงานลดลง (เพิ่มขึ้น)				
ลูกหนี้ตามสัญญาเช่าซื้อ	(70,110,040)	(80,873,659)	(70,110,040)	(80,873,659)
ลูกหนี้อื่น - ลูกค้าทั่วไป	(11,748,196)	(3,407,163)	(11,748,196)	(3,588,468)
- บริษัทที่เกี่ยวข้อง	-	-	(182,630)	-
เงินลงทุนในลูกหนี้	2,622,422	73,697,966	2,622,422	8,493,762
สินค้าคงเหลือ	-	2,518,225	-	2,518,225
สินทรัพย์รอการขาย	167,745,690	141,848,619	167,745,690	141,848,619
สินทรัพย์หมุนเวียนอื่น	(21,208)	134,643	(21,308)	134,744
สินทรัพย์ไม่หมุนเวียนอื่น	(25,500)	76,300	(25,500)	76,300
หนี้สินดำเนินงานเพิ่มขึ้น (ลดลง)				
เจ้าหนี้การค้าและเจ้าหนี้อื่น	(10,224,378)	(28,739,557)	(10,224,374)	(28,779,530)
เจ้าหนี้อื่น - บริษัทที่เกี่ยวข้อง	3,512	(55,459)	3,512	(55,459)
หนี้สินหมุนเวียนอื่น	(128,718)	(805,288)	(128,718)	(805,288)
ผลประโยชน์พนักงานจ่าย	-	(10,000,740)	-	(10,000,740)
เงินสดได้มาจากการดำเนินงาน	377,036,657	411,278,880	377,272,850	348,254,103
เงินสดจ่ายสำหรับดอกเบี้ย	(100,192,892)	(102,193,325)	(100,192,892)	(102,193,325)
จ่ายภาษีเงินได้	(27,965,197)	(31,579,622)	(27,965,197)	(31,579,622)
เงินสดสุทธิได้มาจากการดำเนินงาน	248,878,568	277,505,933	249,114,761	214,481,156



บริษัท ไมต้า ลิสซิ่ง จำกัด (มหาชน) และบริษัทย่อย  
งบกระแสเงินสด (ต่อ)  
สำหรับปีสิ้นสุดวันที่ 31 ธันวาคม

(หน่วย : บาท)

	งบการเงินรวม		งบการเงินเฉพาะของบริษัท	
	2563	2562	2563	2562
<b>กระแสเงินสดจากกิจกรรมลงทุน</b>				
รับจากดอกเบี้ย	48,097,741	27,410,544	59,057,401	53,765,487
ซื้อเงินลงทุนในหลักทรัพย์เพื่อค้า	-	(700,000,000)	-	(700,000,000)
รับเงินจากการขายหลักทรัพย์เพื่อค้า	-	700,235,773	-	700,235,773
เงินสดจ่ายสำหรับเงินลงทุนในบริษัทย่อย	-	-	(75,000,000)	-
เงินฝากธนาคารที่มีข้อจำกัดในการใช้เพิ่มขึ้น	(784)	(997)	(784)	(997)
จ่ายเงินให้กู้ยืมแก่บริษัทที่เกี่ยวข้อง	(614,000,000)	(253,000,000)	(614,210,000)	(253,750,000)
รับชำระหนี้ให้กู้ยืมแก่บริษัทที่เกี่ยวข้อง	369,200,000	38,000,000	433,240,000	75,390,000
รับเงินสดจากการขายอสังหาริมทรัพย์เพื่อการลงทุน	4,900,000	15,000,000	4,900,000	15,000,000
จ่ายเงินให้กู้ยืมแก่กิจการอื่น	(276,252,750)	(247,978,305)	(276,252,750)	(247,978,305)
รับชำระหนี้ให้กู้ยืมแก่กิจการอื่น	207,138,176	241,731,038	207,138,176	241,731,038
จ่ายซื้อสินทรัพย์	(369,684)	(1,901,681)	(369,684)	(1,901,681)
รับเงินจากการขายสินทรัพย์	-	252,776	-	252,776
<b>เงินสดสุทธิที่ใช้ในกิจกรรมลงทุน</b>	<b>(261,287,301)</b>	<b>(180,250,852)</b>	<b>(261,497,641)</b>	<b>(117,255,909)</b>
<b>กระแสเงินสดจากกิจกรรมจัดหาเงิน</b>				
รับเงินเบิกเกินบัญชีและเงินกู้ยืมระยะสั้นจากสถาบันการเงิน	437,813,660	132,890,624	437,813,660	132,890,624
จ่ายชำระเงินเบิกเกินบัญชีและเงินกู้ยืมระยะสั้นจากสถาบันการเงิน	(137,692,039)	(132,609,069)	(137,692,039)	(132,609,069)
จ่ายชำระคืนเงินกู้ยืมจากบริษัทใหญ่	-	(78,000,000)	-	(78,000,000)
รับเงินจากการออกหุ้นกู้	450,000,000	1,470,000,000	450,000,000	1,470,000,000
จ่ายชำระคืนหุ้นกู้ครบกำหนด	(930,000,000)	(1,470,000,000)	(930,000,000)	(1,470,000,000)
รับเงินกู้ยืมระยะยาว	596,000,000	-	596,000,000	-
จ่ายคืนเงินกู้ยืมระยะยาว	(73,652,340)	(12,090,444)	(73,652,340)	(12,090,444)
จ่ายชำระหนี้สินตามสัญญาเช่า	(2,312,603)	-	(2,312,603)	-
เงินสดรับจากการแปลงสภาพใบสำคัญแสดงสิทธิเป็นหุ้นสามัญ	-	1,996	-	1,996
จ่ายเงินสดปันผล	(31,942,963)	-	(31,942,963)	-
<b>เงินสดได้มาจาก (ใช้ไปใน) กิจกรรมจัดหาเงิน</b>	<b>308,213,715</b>	<b>(89,806,893)</b>	<b>308,213,715</b>	<b>(89,806,893)</b>
<b>เงินสดและรายการเทียบเท่าเงินสดเพิ่มขึ้น - สุทธิ</b>	<b>295,804,982</b>	<b>7,448,188</b>	<b>295,830,835</b>	<b>7,418,354</b>
<b>เงินสดและรายการเทียบเท่าเงินสด ณ วันต้นปี</b>	<b>43,179,226</b>	<b>35,731,038</b>	<b>43,142,487</b>	<b>35,724,133</b>
<b>เงินสดและรายการเทียบเท่าเงินสด ณ วันสิ้นปี</b>	<b>338,984,208</b>	<b>43,179,226</b>	<b>338,973,322</b>	<b>43,142,487</b>
<b>ข้อมูลงบกระแสเงินสดเพิ่มเติม</b>				
รายการที่ไม่ใช่เงินสด				
โอนสินทรัพย์ที่ยึดจากลูกหนี้ตามสัญญาเช่าซื้อ				
เช่าสินทรัพย์รอการขาย	210,353,178	242,255,126	210,353,178	242,255,126
โอนสินทรัพย์ที่มีข้อจำกัดในการขายเป็นอสังหาริมทรัพย์เพื่อการลงทุน	49,575,000	-	49,575,000	-
รับคืนทรัพย์สินที่หักค่าใช้จ่ายและหนี้สินตามสัญญาเช่า	7,565,017	-	7,565,017	-
รับชำระหนี้ให้กู้ยืมแก่กิจการอื่นและดอกเบี้ยค้างรับด้วยสินทรัพย์	8,506,924	-	8,506,924	-

## บริษัท ไมต้า ลิสซิ่ง จำกัด (มหาชน) และบริษัทย่อย

### หมายเหตุประกอบงบการเงิน

วันที่ 31 ธันวาคม 2563 และ 2562

## 1. ข้อมูลทั่วไป

บริษัท ไมต้า ลิสซิ่ง จำกัด (มหาชน) (“บริษัท”) เป็นนิติบุคคลที่จัดตั้งขึ้นในประเทศไทย และมีที่อยู่ตามที่จดทะเบียนเลขที่ 48/2-5 ซอยแจ้งวัฒนะ 14 ถนนแจ้งวัฒนะ แขวงทุ่งสองห้อง เขตหลักสี่ กรุงเทพมหานคร ประเทศไทย ณ วันที่ 31 ธันวาคม 2563 บริษัทมีสาขาในกรุงเทพมหานครและต่างจังหวัดรวม 17 สาขา

บริษัทได้นำหุ้นเข้าจดทะเบียนซื้อขายในตลาดหลักทรัพย์แห่งประเทศไทยเมื่อวันที่ 19 สิงหาคม 2547

ผู้ถือหุ้นรายใหญ่ คือ บริษัท ไมต้า แอสเซท จำกัด (มหาชน) ซึ่งเป็นบริษัทจดทะเบียนในตลาดหลักทรัพย์แห่งประเทศไทย (ถือหุ้นของบริษัทร้อยละ 46.98)

กลุ่มบริษัทดำเนินกิจการในประเทศไทยและดำเนินธุรกิจหลักเกี่ยวกับการให้บริการสินเชื่อเช่าซื้อรถยนต์ที่ใช้แล้ว บริการสินเชื่อประเภทอื่นๆ และบริหารสินทรัพย์ด้อยคุณภาพ

## 2. เกณฑ์ในการจัดงบการเงิน

### 2.1 เกณฑ์การถือปฏิบัติ

งบการเงินนี้ได้จัดทำขึ้นตามมาตรฐานการรายงานทางการเงิน รวมถึงแนวปฏิบัติทางการบัญชีที่ประกาศใช้โดยสภาวิชาชีพบัญชี และตามข้อกำหนดของคณะกรรมการกำกับหลักทรัพย์และตลาดหลักทรัพย์ว่าด้วยการจัดทำและนำเสนอรายงานทางการเงินภายใต้พระราชบัญญัติหลักทรัพย์และตลาดหลักทรัพย์ โดยจัดทำเป็นทางการเป็นภาษาไทย การแปลงงบการเงินฉบับนี้เป็นภาษาอื่นให้ยึดถืองบการเงินที่จัดทำขึ้นเป็นภาษาไทยเป็นเกณฑ์

งบการเงินรวมและงบการเงินเฉพาะบริษัทได้จัดทำขึ้นโดยใช้เกณฑ์ราคาทุนเดิม เว้นแต่จะเปิดเผยเป็นอย่างอื่นเป็นการเฉพาะ

การจัดทำงบการเงินให้สอดคล้องกับมาตรฐานการรายงานทางการเงิน กำหนดให้ใช้ประมาณการทางบัญชีที่สำคัญและการใช้ดุลยพินิจของผู้บริหารซึ่งจัดทำขึ้นตามกระบวนการในการนำนโยบายการบัญชีของกลุ่มกิจการไปถือปฏิบัติ การเปิดเผยเรื่องการใช้ดุลยพินิจของผู้บริหาร หรือความซับซ้อน หรือข้อสมมติฐานและประมาณการที่มีนัยสำคัญต่องบการเงินรวมได้เปิดเผยในหมายเหตุประกอบงบการเงิน ข้อ 4.1



## 2.2 เกณฑ์ในการจัดทางการเงินรวม

งบการเงินรวมนี้จัดทำขึ้นโดยรวมงบการเงินของบริษัท ไม้อัด ลิสซิ่ง จำกัด (มหาชน) และ บริษัทย่อย (บริษัท บริหารสินทรัพย์ ไม้อัด จำกัด) ที่บริษัทถือหุ้นร้อยละ 99.99 ของหุ้นทุน

ยอดสินทรัพย์รวมของบริษัทย่อย ณ วันที่ 31 ธันวาคม 2563 และ 2562 และรายได้รวมของบริษัทย่อยสำหรับปีสิ้นสุดวันที่ 31 ธันวาคม 2563 และ 2562 คิดเป็นอัตราส่วนในงบการเงินรวมสรุปได้ดังนี้

	สินทรัพย์รวมของบริษัทย่อย		รายได้รวมของบริษัทย่อยคิดเป็น	
	คิดเป็นอัตราร้อยละในสินทรัพย์รวม		อัตราร้อยละในรายได้รวม	
	2563	2562	2563	2562
<b>บริษัทย่อย</b>				
บริษัท บริหารสินทรัพย์ ไม้อัด จำกัด	2.78	3.11	-	-

ยอดคงค้างและรายการระหว่างกันของกลุ่มบริษัทที่สำคัญและยอดเงินลงทุนในบริษัทย่อยได้มีการหักลบออกจากงบการเงินรวมแล้ว

งบการเงินรวมจัดทำขึ้นโดยใช้นโยบายการบัญชีเดียวกันสำหรับรายการบัญชีที่เหมือนกันสำหรับการจัดทำงบการเงินเฉพาะของบริษัทหรือเหตุการณ์ทางบัญชีที่คล้ายคลึงกัน

## 2.3 ในระหว่างปี 2563 มีรายการเปลี่ยนแปลงที่สำคัญ ดังต่อไปนี้

### 2.3.1 ผลกระทบจากการแพร่ระบาดของโรคติดเชื้อโคโรนาไวรัส 19

สถานการณ์การแพร่ระบาดของโรคติดเชื้อโคโรนาไวรัส 19 ที่ปัจจุบันได้ขยายวงกว้างขึ้นอย่างต่อเนื่องทำให้เกิดการชะลอตัวของเศรษฐกิจ และมีผลกระทบต่อธุรกิจและอุตสาหกรรมส่วนใหญ่ สถานการณ์ดังกล่าวอาจนำมาซึ่งความไม่แน่นอนและส่งผลกระทบต่อการดำเนินธุรกิจของกลุ่มบริษัทเช่นเดียวกับธุรกิจอื่น ทั้งนี้ ผู้บริหารของกลุ่มบริษัทได้ใช้ประมาณการและดุลยพินิจในประเด็นต่าง ๆ เมื่อสถานการณ์มีการเปลี่ยนแปลง และรับรู้ผลกระทบที่เกี่ยวข้องในงบการเงินด้วยข้อมูลที่ดีที่สุดที่ผู้บริหารทราบจนถึงวันที่ในรายงานทางการเงินฉบับนี้

### 2.3.2 มาตรการผ่อนปรนชั่วคราวสำหรับทางเลือกเพิ่มเติมทางบัญชีเพื่อรองรับผลกระทบจากสถานการณ์แพร่ระบาดของเชื้อไวรัสโคโรนา 2019 (COVID-19) ที่กลุ่มบริษัทเลือกใช้

ณ วันที่ 31 ธันวาคม 2563 สถานการณ์ของการแพร่ระบาดของโรคติดเชื้อไวรัสโคโรนา 2019 (COVID-19) ดังกล่าวยังไม่สิ้นสุด ทำให้เกิดความไม่แน่นอนในการประมาณการผลกระทบที่คาดว่าจะเกิดขึ้น กลุ่มบริษัทจึงเลือกนำข้อยกเว้นจากมาตรการผ่อนปรนชั่วคราวเพื่อลดผลกระทบจาก COVID-19 ที่ออกโดยสภาวิชาชีพบัญชี มาถือปฏิบัติสำหรับรอบระยะเวลารายงานสิ้นสุดภายในช่วงเวลาระหว่างวันที่ 1 มกราคม 2563 ถึงวันที่ 31 ธันวาคม 2563 โดยเลือกที่จะไม่นำข้อมูลที่มีการคาดการณ์ไปในอนาคต (Forward looking information) มาใช้ในการพิจารณารับรู้ผลขาดทุนด้านเครดิตที่คาดว่าจะเกิดขึ้นของลูกหนี้การค้า

## 2.4 มาตรฐานการรายงานทางการเงินที่มีการเปลี่ยนแปลง

มาตรฐานการรายงานทางการเงิน การตีความมาตรฐานและแนวปฏิบัติทางบัญชีที่ประกาศใช้ใหม่และมีการเปลี่ยนแปลงที่เริ่มในหรือวันที่ 1 มกราคม 2563

### 2.4.1 มาตรฐานการรายงานทางการเงินที่เกี่ยวข้องกับกลุ่ม “เครื่องมือทางการเงิน”

มาตรฐานการรายงานทางการเงิน ฉบับที่ 7	การเปิดเผยข้อมูลสำหรับเครื่องมือทางการเงิน
มาตรฐานการรายงานทางการเงิน ฉบับที่ 9	เครื่องมือทางการเงิน
มาตรฐานการบัญชี ฉบับที่ 32	การแสดงรายการสำหรับเครื่องมือทางการเงิน
การตีความมาตรฐานการรายงานทางการเงิน ฉบับที่ 16	การป้องกันความเสี่ยงของเงินลงทุนสุทธิในหน่วยงานต่างประเทศ
การตีความมาตรฐานการรายงานทางการเงิน ฉบับที่ 19	การชำระหนี้สินทางการเงินด้วยตราสารทุน

โดยมีการกำหนดหลักการใหม่เกี่ยวกับการจัดประเภทรายการและการวัดมูลค่าของสินทรัพย์ทางการเงิน และหนี้สินทางการเงิน วิธีการคำนวณการด้อยค่าของเครื่องมือทางการเงิน และการบัญชีป้องกันความเสี่ยง แทนการใช้มาตรฐานการบัญชี แนวปฏิบัติทางบัญชี และการตีความมาตรฐานการบัญชีที่เกี่ยวข้องกับเครื่องมือทางการเงินที่เคยมีผลบังคับใช้

ผู้บริหารของกลุ่มบริษัทได้ประเมินผลกระทบของมาตรฐานการรายงานทางการเงินที่เกี่ยวข้องกับกลุ่มเครื่องมือทางการเงินต่องบการเงิน ดังนี้

#### การจัดประเภทรายการและการวัดมูลค่าของสินทรัพย์และหนี้สินทางการเงิน

##### สินทรัพย์ทางการเงิน

สินทรัพย์ทางการเงินประเภทตราสารหนี้แบ่งการจัดประเภทรายการและวัดมูลค่าเป็น 3 วิธี ได้แก่ (1) วิธีราคาทุนตัดจำหน่าย (2) วิธีมูลค่ายุติธรรมผ่านกำไรหรือขาดทุน และ (3) วิธีมูลค่ายุติธรรมผ่านกำไรขาดทุนเบ็ดเสร็จอื่นตามลักษณะโมเดลธุรกิจของกลุ่มบริษัทในการบริหารจัดการสินทรัพย์ทางการเงิน และตามลักษณะของกระแสเงินสดตามสัญญาของสินทรัพย์ทางการเงินนั้นๆ

สินทรัพย์ทางการเงินวัดมูลค่าด้วยวิธีราคาทุนตัดจำหน่าย การคำนวณดอกเบี้ยรับที่เกี่ยวข้องใช้วิธีอัตราดอกเบี้ยที่แท้จริงและบันทึกเป็นรายได้ในงบกำไรขาดทุน

สินทรัพย์ทางการเงินประเภทตราสารทุนต้องวัดมูลค่าด้วยวิธีมูลค่ายุติธรรมผ่านกำไรหรือขาดทุน โดยกลุ่มบริษัทเลือกรับรู้สินทรัพย์ทางการเงินดังกล่าว ด้วยวิธีมูลค่ายุติธรรมผ่านกำไรขาดทุนเบ็ดเสร็จอื่นได้ โดยไม่สามารถโอนไปเป็นกำไรหรือขาดทุนในภายหลัง

### หนี้สินทางการเงิน

หนี้สินทางการเงินจัดประเภทรายการและวัดมูลค่าด้วยวิธีราคาทุนตัดจำหน่าย ให้คำนวณดอกเบี้ยจ่ายที่เกี่ยวข้องโดยใช้วิธีอัตราดอกเบี้ยที่แท้จริงและบันทึกเป็นค่าใช้จ่ายในงบกำไรขาดทุน

หนี้สินอนุพันธ์จัดประเภทและวัดมูลค่าด้วยวิธีมูลค่ายุติธรรมผ่านกำไรหรือขาดทุน ยกเว้น สัญญาอนุพันธ์ที่ใช้สำหรับการบัญชีป้องกันความเสี่ยง จะวัดมูลค่าด้วยวิธีมูลค่ายุติธรรมผ่านกำไรขาดทุนเบ็ดเสร็จอื่น

การจัดประเภทการวัดมูลค่าภายใต้มาตรฐานเดิมและมาตรฐานการรายงานทางการเงิน ฉบับที่ 9 รวมถึงการกระทบยอดมูลค่าตามบัญชีของสินทรัพย์ทางการเงินและหนี้สินทางการเงินแต่ละประเภทของกลุ่มบริษัท ณ วันที่ 1 มกราคม 2563 มีดังต่อไปนี้

(หน่วย : พันบาท)

รายการ	งบการเงินรวม			งบการเงินเฉพาะของบริษัท		
	การจัดประเภทตามมาตรฐานเดิม ณ วันที่ 31 ธันวาคม 2562	การจัดประเภทตามมาตรฐานการรายงานทางการเงิน ฉบับที่ 9 ณ วันที่ 1 มกราคม 2563		การจัดประเภทตามมาตรฐานเดิม ณ วันที่ 31 ธันวาคม 2562	การจัดประเภทตามมาตรฐานการรายงานทางการเงิน ฉบับที่ 9 ณ วันที่ 1 มกราคม 2563	
	มูลค่าตามบัญชี	มูลค่ายุติธรรมผ่านกำไรหรือขาดทุน	ราคาทุนตัดจำหน่ายสุทธิ	มูลค่าตามบัญชี	มูลค่ายุติธรรมผ่านกำไรหรือขาดทุน	ราคาทุนตัดจำหน่ายสุทธิ
<b>สินทรัพย์ทางการเงิน</b>						
เงินสดและรายการเทียบเท่า						
เงินสด	43,179	-	43,179	43,142	-	43,142
ลูกหนี้ตามสัญญาเช่าซื้อ	2,726,136	-	2,726,136	2,726,136	-	2,726,136
ลูกหนี้อื่น – ลูกค้าทั่วไป	64,330	-	64,330	64,330	-	64,330
เงินให้กู้ยืมระยะสั้นกับบริษัทที่						
เกี่ยวข้องและดอกเบี้ยค้างรับ	215,862	-	215,862	339,350	-	339,350
เงินให้กู้ยืมแก่กิจการอื่น	238,506	-	238,506	238,506	-	238,506
เงินฝากธนาคารที่มีข้อจำกัดในการใช้	113	-	113	113	-	113
เงินลงทุนในลูกหนี้	117,991	117,991	-	3,195	3,195	-
<b>รวม</b>	<b>3,406,117</b>	<b>117,991</b>	<b>3,288,126</b>	<b>3,414,772</b>	<b>3,195</b>	<b>3,411,577</b>
<b>หนี้สินทางการเงิน</b>						
เงินเบิกเกินบัญชีและเงินกู้ยืมระยะสั้น						
จากสถาบันการเงิน	39,878	-	39,878	39,878	-	39,878
หุ้นกู้	1,618,539	-	1,618,539	1,618,539	-	1,618,539
เงินกู้ยืมระยะยาว	30,813	-	30,813	30,813	-	30,813
<b>รวม</b>	<b>1,689,230</b>	<b>-</b>	<b>1,689,230</b>	<b>1,689,230</b>	<b>-</b>	<b>1,689,230</b>

สินทรัพย์และหนี้สินทางการเงินที่วัดมูลค่าด้วยราคาทุนตัดจำหน่ายมีมูลค่าใกล้เคียงมูลค่ายุติธรรม

### การด้อยค่าของสินทรัพย์ทางการเงินและสินทรัพย์ที่เกิดจากสัญญา

กลุ่มบริษัทต้องประเมินการด้อยค่าของสินทรัพย์ทางการเงินและสินทรัพย์ที่เกิดจากสัญญา โดยพิจารณาผลขาดทุนด้านเครดิตที่คาดว่าจะเกิดขึ้นตลอดอายุของเครื่องมือทางการเงิน โดยไม่จำเป็นต้องรอให้มีข้อบ่งชี้หรือเกิดเหตุการณ์ด้านเครดิตขึ้นก่อน และกำหนดให้ใช้ดุลยพินิจในการประเมินว่าการเปลี่ยนแปลงของปัจจัยทางเศรษฐกิจนั้นมีผลกระทบต่อผลขาดทุนด้านเครดิตที่คาดว่าจะเกิดขึ้นอย่างไร และใช้ความน่าจะเป็นถ่วงน้ำหนักเป็นเกณฑ์ อย่างไรก็ตาม การประเมินรูปแบบใหม่นี้ถือปฏิบัติเฉพาะกับสินทรัพย์ทางการเงินที่วัดมูลค่าด้วยวิธีราคาทุนตัดจำหน่าย และมูลค่ายุติธรรมผ่านกำไรขาดทุนเบ็ดเสร็จอื่นเท่านั้น

กลุ่มบริษัทได้ประเมินการด้อยค่าตามมาตรฐานการรายงานทางการเงิน ฉบับที่ 9 โดยพิจารณาตามรายละเอียดดังนี้

- ลูกหนี้ตามสัญญาเช่าซื้อและลูกหนี้อื่น ได้ปฏิบัติตามวิธีอย่างง่าย (Simplified approach) ในการวัดมูลค่าของผลขาดทุนด้านเครดิตที่คาดว่าจะเกิดขึ้นตลอดอายุสำหรับลูกหนี้ทั้งหมด
- เงินให้กู้ยืมแก่กิจการอื่นและเงินลงทุนในลูกหนี้ ได้ปฏิบัติตามวิธีทั่วไป (General approach) โดยค่าเผื่อผลขาดทุนถูกจำกัดที่ผลขาดทุนด้านเครดิตที่คาดว่าจะเกิดขึ้น 12 เดือนข้างหน้า/ตลอดอายุ

การถือปฏิบัติดังกล่าวข้างต้นส่งผลให้กลุ่มบริษัทมีค่าเผื่อผลขาดทุนจากการด้อยค่าลดลง ณ วันที่ 1 มกราคม 2563 ดังนี้

	(หน่วย : พันบาท)
	งบการเงินรวมและ งบการเงินเฉพาะของบริษัท
ค่าเผื่อผลขาดทุนจากการด้อยค่า ณ วันที่ 31 ธันวาคม 2562	
- ค่าเผื่อหนี้สงสัยจะสูญ - ลูกหนี้ตามสัญญาเช่าซื้อ	117,139
- ค่าเผื่อหนี้สงสัยจะสูญ - ลูกหนี้อื่น	21,049
	138,188
กลับรายการผลขาดทุนจากการด้อยค่า ณ วันที่ 1 มกราคม 2563 สำหรับ	
- ลูกหนี้ตามสัญญาเช่าซื้อ	(22,327)
- ลูกหนี้อื่น	(447)
	(22,774)
ค่าเผื่อผลขาดทุนจากการด้อยค่า ณ วันที่ 1 มกราคม 2563	115,414

โดยกลุ่มบริษัทเลือกที่จะรับรู้การกลับรายการผลขาดทุนจากการด้อยค่าโดยปรับปรุงกับกำไรสะสม ณ วันที่ 1 มกราคม 2563

## 2.4.2 มาตรฐานการรายงานทางการเงิน ฉบับที่ 16 เรื่อง “สัญญาเช่า”

มาตรฐานการรายงานทางการเงิน ฉบับที่ 16 กำหนดหลักเกณฑ์ในการรับรู้สัญญาเช่า แทนมาตรฐานการบัญชี ฉบับที่ 17 เรื่อง “สัญญาเช่า” รวมถึงการตีความมาตรฐานที่เกี่ยวข้องกับสัญญาเช่าอีกหลายฉบับ มาตรฐานฉบับใหม่ได้มีการกำหนดหลักเกณฑ์ในการรับรู้สินทรัพย์สิทธิการใช้และหนี้สินตามสัญญาเช่า สำหรับสัญญาเช่าทุกสัญญาในงบแสดงฐานะการเงิน ยกเว้นสัญญาเช่าระยะสั้นซึ่งมีระยะเวลาของสัญญาไม่เกิน 12 เดือน หรือสัญญาเช่าซึ่งสินทรัพย์อ้างอิงมีมูลค่าต่ำ และให้แนวปฏิบัติทางบัญชีเพิ่มเติมในหลายเรื่อง

ทั้งนี้ ภายใต้มาตรฐานการรายงานทางการเงิน ฉบับที่ 16 เรื่อง สัญญาเช่า การบัญชีสำหรับผู้ให้เช่าไม่มีการเปลี่ยนแปลงที่เป็นสาระสำคัญ

กลุ่มบริษัทรับรู้สินทรัพย์สิทธิการใช้และหนี้สินตามสัญญาเช่า ส่งผลให้ลักษณะของค่าใช้จ่ายที่เกี่ยวข้องกับสัญญาเช่าดังกล่าวเปลี่ยนแปลงไปโดยกลุ่มบริษัทรับรู้ค่าเสื่อมราคาของสินทรัพย์สิทธิการใช้และดอกเบี้ยจ่ายของหนี้สินตามสัญญาเช่า แทนการรับรู้ค่าใช้จ่ายจากสัญญาเช่า

สำหรับจำนวนเงินที่ต้องจ่ายตามสัญญาเช่าที่มีอายุสัญญาระยะสั้นหรือสัญญาซึ่งสินทรัพย์อ้างอิงมีมูลค่าต่ำ (low-value assets) จะรับรู้เป็นค่าใช้จ่ายในกำไรหรือขาดทุน โดยใช้วิธีเส้นตรงตลอดอายุสัญญาเช่านั้น

กลุ่มบริษัทจะใช้วิธีผ่อนปรนโดยจะรับรู้สิทธิในการใช้สินทรัพย์และหนี้สินตามสัญญาเช่า ณ วันที่นำมาปฏิบัติใช้ครั้งแรก ซึ่งวิธีนี้จะไม่มีผลกระทบต่อยอดยกมาของกำไรสะสม ณ วันที่ 1 มกราคม 2563 และไม่มีการปรับปรุงข้อมูลที่ใช้ในการเปรียบเทียบใหม่

## การวัดมูลค่าหนี้สินตามสัญญาเช่า ณ วันที่ 1 มกราคม 2563 มีดังต่อไปนี้

	(หน่วย : พันบาท)
	งบการเงินรวมและ งบการเงินเฉพาะ ของบริษัท
ภาระผูกพันตามสัญญาเช่าดำเนินงานที่เปิดเผย ณ วันที่ 31 ธันวาคม 2562	4,177
<u>บวก</u> สิทธิที่จะขยายระยะเวลาที่ค่อนข้างแน่ที่จะมีการใช้สิทธิ	4,204
<u>หัก</u> ดอกเบี้ยจ่ายรอดตัดบัญชี	(816)
หนี้สินตามสัญญาเช่าจากการนำมาตรฐานการรายงานทางการเงิน ฉบับที่ 16 มาถือปฏิบัติใช้ ณ วันที่ 1 มกราคม 2563	7,565
ประกอบด้วย	
- ส่วนของหนี้สินตามสัญญาเช่าที่ถึงกำหนดชำระภายในหนึ่งปี	2,695
- หนี้สินตามสัญญาเช่า - สุทธิ	4,870
รวม	7,565

## 2.4.3 ผลกระทบต่อข้อมูลทางการเงิน

การนำมาตรฐานการรายงานทางการเงิน ฉบับที่ 9 และมาตรฐานการรายงานทางการเงิน ฉบับที่ 16 มาถือปฏิบัติ มีผลกระทบต่องบแสดงฐานะการเงินของกลุ่มบริษัท ณ วันที่ 1 มกราคม 2563 ดังนี้

	(หน่วย : พันบาท)			
	งบการเงินรวมและงบการเงินเฉพาะของบริษัท			
	ตามนโยบายการ บัญชีเดิม	รายการปรับปรุง		ปรับปรุงใหม่
ตามมาตรฐานการ รายงานทางการเงิน ฉบับที่ 9		ตามมาตรฐานการ รายงานทาง การเงิน ฉบับที่ 16		
<b>งบแสดงฐานะการเงิน</b>				
<b>สินทรัพย์หมุนเวียน</b>				
ลูกหนี้ตามสัญญาเช่าซื้อที่จะถึง กำหนดชำระภายในหนึ่งปี	1,022,110	22,327	-	1,044,437
ลูกหนี้อื่น - ลูกค้าทั่วไป	64,330	447	-	64,777
<b>สินทรัพย์ไม่หมุนเวียน</b>				
ลูกหนี้ตามสัญญาเช่าซื้อ	1,704,026	-	-	1,704,026
สินทรัพย์สิทธิการใช้	-	-	7,565	7,565
สินทรัพย์ภาษีเงินได้รอดตัดบัญชี	56,381	(4,555)	-	51,826
<b>รวมสินทรัพย์</b>	<b>2,846,847</b>	<b>18,219</b>	<b>7,565</b>	<b>2,872,631</b>

(หน่วย : พันบาท)

	งบการเงินรวมและงบการเงินเฉพาะของบริษัท			
	ตามนโยบายการบัญชีเดิม	รายการปรับปรุง		ปรับปรุงใหม่
		ตามมาตรฐานการรายงานทางการเงินฉบับที่ 9	ตามมาตรฐานการรายงานทางการเงินฉบับที่ 16	
<b>หนี้สินหมุนเวียน</b>				
หนี้สินตามสัญญาเช่าที่จะถึงกำหนดชำระภายในหนึ่งปี	-	-	2,695	2,695
<b>หนี้สินไม่หมุนเวียน</b>				
หนี้สินตามสัญญาเช่า	-	-	4,870	4,870
<b>รวมหนี้สิน</b>	<b>-</b>	<b>-</b>	<b>7,565</b>	<b>7,565</b>
<b>กำไรสะสม - ยังไม่ได้จัดสรร (งบการเงินรวม)</b>	<b>1,133,083</b>	<b>18,219</b>	<b>-</b>	<b>1,151,302</b>
<b>กำไรสะสม - ยังไม่ได้จัดสรร (งบการเงินเฉพาะ)</b>	<b>1,167,652</b>	<b>18,219</b>	<b>-</b>	<b>1,185,871</b>

2.5 มาตรฐานการรายงานทางการเงิน การตีความมาตรฐานและแนวปฏิบัติทางบัญชีที่ประกาศใช้ใหม่และมีการเปลี่ยนแปลงที่เริ่มในหรือวันที่ 1 มกราคม 2564

2.5.1 มาตรฐานการบัญชีฉบับที่ 1 เรื่อง การนำเสนองบการเงิน และมาตรฐานการบัญชีฉบับที่ 8 เรื่อง นโยบายการบัญชี การเปลี่ยนแปลงประมาณการทางบัญชีและข้อผิดพลาด

มีการปรับปรุงคำนิยามของ "ความมีสาระสำคัญ" โดยให้เป็นไปในแนวทางเดียวกันกับมาตรฐานการรายงานทางการเงินและกรอบแนวคิด และอธิบายถึงการนำความมีสาระสำคัญไปประยุกต์ใช้ได้ชัดเจนขึ้นในมาตรฐานการบัญชีฉบับที่ 1 ทั้งนี้ การปรับปรุงดังกล่าวยังทำให้มีการปรับปรุง TFRS ฉบับอื่น ได้แก่ TAS 8 TAS 10 TAS 34 และ TAS 37

2.5.2 มาตรฐานการรายงานทางการเงินฉบับที่ 3 เรื่อง การรวมธุรกิจ

- เพิ่มทางเลือกให้กับกิจการในการทำ "การทดสอบการกระจุกตัว (Concentration Test)" เพื่อประเมินว่ารายการที่ซื้อมานั้นเป็นสินทรัพย์หรือการรวมธุรกิจ
- มีการปรับปรุงคำนิยามของ "ธุรกิจ" ใหม่ ซึ่งกำหนดให้การได้มาซึ่งธุรกิจต้องรวมถึงข้อมูลปัจจัยนำเข้าและกระบวนการที่สำคัญเป็นอย่างน้อยซึ่งเมื่อนำมารวมกันมีส่วนอย่างมีนัยสำคัญทำให้เกิดความสามารถในการสร้างผลผลิต รวมทั้งปรับปรุงคำนิยามของ "ผลผลิต" โดยให้ความสนใจในตัวของสินค้าและบริการที่ให้กับลูกค้า และตัดเรื่องการอ้างอิงความสามารถในการลดต้นทุนออกไป

### 2.5.3 มาตรฐานการรายงานทางการเงินฉบับที่ 9 เรื่อง เครื่องมือทางการเงิน และมาตรฐานการรายงานทางการเงิน ฉบับที่ 7 เรื่อง การเปิดเผยข้อมูลเครื่องมือทางการเงิน

มีการปรับเปลี่ยนข้อกำหนดการบัญชีป้องกันความเสี่ยงโดยเฉพาะ เพื่อลดผลกระทบที่อาจเกิดขึ้นจากความไม่แน่นอนที่เกิดจากการปฏิรูปอัตราดอกเบี้ยอ้างอิง เช่น อัตราดอกเบี้ยอ้างอิงที่กำหนดจากธุรกรรมการกู้ยืม (Interbank offer rates - IBORs) นอกจากนี้ การปรับปรุงได้กำหนดให้กิจการให้ข้อมูลเพิ่มเติมเกี่ยวกับความสัมพันธ์ของการป้องกันความเสี่ยงที่ได้รับผลกระทบโดยตรงจากความไม่แน่นอนใด ๆ นั้น

### 2.5.4 กรอบแนวคิดสำหรับการรายงานทางการเงิน

กรอบแนวคิดได้ปรับปรุงคำนิยามของสินทรัพย์และหนี้สิน และเกณฑ์ในการรับรู้รายการสินทรัพย์และหนี้สินในงบการเงิน โดยมีการเพิ่มเติมหลักการและแนวปฏิบัติในเรื่องต่อไปนี้

- การวัดมูลค่ารายการ ซึ่งรวมถึงปัจจัยที่ต้องพิจารณาในการเลือกเกณฑ์การวัดมูลค่า
- การแสดงรายการและการเปิดเผยข้อมูล รวมถึงการจัดประเภทรายการรายได้และค่าใช้จ่ายในกำไรขาดทุนเบ็ดเสร็จอื่น
- การตัดรายการสินทรัพย์และหนี้สินออกจากงบการเงิน

นอกจากนี้ กรอบแนวคิดนี้ยังอธิบายเกี่ยวกับความรับผิดชอบตามหน้าที่ การใช้ความระมัดระวัง และความไม่แน่นอนของการวัดมูลค่าในการจัดทำข้อมูลทางการเงิน โดยการปรับปรุงกรอบแนวคิดทำให้มีการปรับปรุงการอ้างอิงกรอบแนวคิดในหลายฉบับ ได้แก่ TAS 1 TAS 8 TAS 34 TAS 37 TAS 38 TFRS 2 TFRS 3 TFRS 6 TFRIC 20 TFRIC 22 และ TSIC 32

## 3. นโยบายการบัญชีที่สำคัญ

นโยบายการบัญชีที่นำเสนอต่อไปนี้ได้ถือปฏิบัติโดยสม่ำเสมอสำหรับงบการเงินทุกรอบระยะเวลาที่รายงาน

### การรับรู้รายได้

#### รายได้จากการให้บริการทางการเงินกิจการเช่าซื้อ

บริษัทบันทึกรายได้จากการให้บริการทางการเงินกิจการเช่าซื้อเป็นดอกผลที่ยังไม่ถึงเป็นรายได้ ณ วันที่เกิดรายการ และรับรู้รายได้ตามจำนวนงวดการผ่อนชำระโดยวิธีอัตราดอกเบี้ยที่แท้จริง การบันทึกรายได้จากการผ่อนชำระแต่ละงวดใช้ตามเกณฑ์คงค้าง (บันทึกในวันที่ครบกำหนดชำระค้างงวดโดยไม่คำนึงว่าจะเก็บเงินได้หรือไม่) บริษัทหยุดรับรู้รายได้เมื่อลูกหนี้ผิดนัดชำระค้างงวดติดต่อกันเกินกว่า 4 งวดขึ้นไป นับแต่วันครบกำหนดชำระตามสัญญา แต่ถ้ามีข้อบ่งชี้ว่าลูกหนี้จะสามารถจ่ายชำระหนี้ได้ บริษัทจะหยุดการรับรู้รายได้ทันที



### รายได้จากเงินลงทุนในลูกหนี้

กลุ่มบริษัทรับรู้รายได้จากเงินลงทุนในลูกหนี้ ตามอัตราดอกเบี้ยที่แท้จริง (อัตราผลตอบแทนในการเก็บหนี้ที่คาดว่าจะได้รับ) คู่กับยอดเงินลงทุนในลูกหนี้คงเหลือ หากเงินสดที่ได้รับจริงสูงกว่ารายได้ที่คำนวณได้ ส่วนที่เหลือจะนำไปตัดจำหน่ายมูลค่าเงินลงทุนในลูกหนี้แต่ละงวด ในกรณีที่เงินลงทุนในลูกหนี้ถูกตัดจำหน่ายหมดแล้ว กลุ่มบริษัทจะรับรู้กระแสเงินสดรับที่ได้รับจากการเก็บหนี้ดังกล่าวเป็นรายได้ทั้งจำนวน และจะรับรู้รายการขาดทุนจากการด้อยค่าของเงินลงทุนในลูกหนี้ดังกล่าวทันที เมื่อมีหลักฐานอย่างน่าเชื่อถือว่าประมาณการกระแสเงินสดลดลงอย่างมีสาระสำคัญ

### รายได้จากการให้บริการ

รายได้จากการให้บริการรับรู้เมื่อมีการให้บริการแล้ว

### รายได้ดอกเบี้ย

นโยบายการบัญชีที่ถือปฏิบัติตั้งแต่วันที่ 1 มกราคม 2563

กลุ่มบริษัทรับรู้รายได้ดอกเบี้ยตามเกณฑ์คงค้างด้วยวิธีอัตราดอกเบี้ยที่แท้จริง โดยคำนวณรายได้ดอกเบี้ยโดยใช้อัตราดอกเบี้ยที่แท้จริงกับมูลค่าตามบัญชีขั้นต้นของสินทรัพย์ทางการเงิน เมื่อสินทรัพย์ทางการเงินถูกพิจารณาว่ามีการด้อยค่าด้านเครดิต กลุ่มบริษัทคำนวณรายได้ดอกเบี้ยโดยใช้อัตราดอกเบี้ยที่แท้จริงกับมูลค่าตามบัญชีสุทธิ (มูลค่าตามบัญชีขั้นต้นหักด้วยค่าเผื่อผลขาดทุนด้านเครดิตที่คาดว่าจะเกิดขึ้น) ของสินทรัพย์ทางการเงิน หากสินทรัพย์ทางการเงินดังกล่าวไม่ด้อยค่าด้านเครดิตแล้ว กลุ่มบริษัทจะคำนวณรายได้ดอกเบี้ยบนมูลค่าตามบัญชีขั้นต้นดั้งเดิม

นโยบายการบัญชีที่ถือปฏิบัติก่อนวันที่ 1 มกราคม 2563

ดอกเบี้ยถือเป็นรายได้ตามระยะเวลาของเงินให้กู้ยืมโดยคำนวณจากยอดเงินต้นที่คงค้าง

### เงินสดและรายการเทียบเท่าเงินสด

เงินสดและรายการเทียบเท่าเงินสด หมายถึง เงินสดในมือและเงินฝากธนาคารทุกประเภทที่มีสภาพคล่องสูง (ซึ่งไม่มีข้อจำกัดในการใช้) และพร้อมที่จะเปลี่ยนเป็นเงินสดที่แน่นอนเมื่อครบกำหนด ซึ่งมีความเสี่ยงในการเปลี่ยนแปลงมูลค่าน้อย

เงินฝากธนาคารที่มีข้อจำกัดในการใช้ แสดงไว้ภายใต้สินทรัพย์ไม่หมุนเวียนในงบแสดงฐานะการเงิน

### ลูกหนี้ตามสัญญาเช่าซื้อและค่าเผื่อนี้สงสัยจะสูญ

นโยบายการบัญชีที่มีผลบังคับใช้ตั้งแต่ 1 มกราคม 2563

ลูกหนี้ตามสัญญาเช่าซื้อแสดงตามมูลค่าสุทธิที่จะได้รับ โดยแสดงด้วยจำนวนหนี้ตามสัญญาหักด้วยดอกผลเช่าซื้อรอตัดบัญชีและค่าเผื่อนี้สงสัยจะสูญ กลุ่มบริษัทตั้งค่าเผื่อนี้สงสัยจะสูญสำหรับผลขาดทุนด้านเครดิตโดยกลุ่มบริษัทบันทึกค่าเผื่อนี้สงสัยจะสูญที่อาจเกิดขึ้นจากการปฏิบัติตามวิธีอย่างง่าย (Simplified approach) ในการวัดมูลค่าของผลขาดทุนด้านเครดิตที่คาดว่าจะเกิดขึ้นตลอดอายุสำหรับลูกหนี้ตามสัญญาเช่าซื้อทั้งหมด โดยไม่จำเป็นต้องรอให้มีข้อบ่งชี้หรือเกิดเหตุการณ์ด้านเครดิตขึ้นก่อน และใช้ความน่าจะเป็นถ่วงน้ำหนักเป็นเกณฑ์ ซึ่งในการประมาณการจำเป็นต้องใช้ดุลยพินิจในการประมาณการผลขาดทุนจากเหตุการณ์ในอดีตจนถึงปัจจุบัน

### นโยบายการบัญชีที่มีผลบังคับใช้ก่อน 1 มกราคม 2563

ลูกหนี้ตามสัญญาเช่าซื้อแสดงตามมูลค่าสุทธิที่จะได้รับ โดยแสดงด้วยจำนวนหนี้ตามสัญญาหักด้วยดอกผลเช่าซื้อหรือตัดบัญชีและค่าเผื่อนี้สงสัยจะสูญ กลุ่มบริษัทตั้งค่าเผื่อนี้สงสัยจะสูญสำหรับผลขาดทุนที่อาจเกิดขึ้นจากการเก็บเงินจากลูกหนี้ไม่ได้ ซึ่งโดยทั่วไปพิจารณาจากประสบการณ์การเก็บเงิน ความสามารถในการชำระหนี้และการวิเคราะห์อายุลูกหนี้ อัตราร้อยละของค่าเผื่อนี้สงสัยจะสูญตามอัตราดังต่อไปนี้

อายุลูกหนี้	อัตราร้อยละของค่าเผื่อนี้สงสัยจะสูญ
ยังไม่ถึงกำหนดชำระ	1
ค้างชำระเกินกำหนด	
1 - 3 เดือน	2
4 เดือน	20
5 - 6 เดือน	25
7 - 9 เดือน	75
มากกว่า 9 เดือนขึ้นไป	100

### เงินให้กู้ยืมแก่กิจการอื่น

เงินให้กู้ยืมแก่กิจการอื่น รับรู้เริ่มแรกด้วยจำนวนที่เท่ากับเงินลงทุนสุทธิในสัญญา

### นโยบายการบัญชีที่มีผลบังคับใช้ตั้งแต่ 1 มกราคม 2563

กลุ่มบริษัทใช้วิธีการทั่วไป (General approach) ตามมาตรฐานการรายงานทางการเงินฉบับที่ 9 ในการวัดมูลค่าผลขาดทุนด้านเครดิตที่คาดว่าจะเกิดขึ้น ซึ่งกำหนดให้พิจารณาผลขาดทุนที่คาดว่าจะเกิดขึ้นภายใน 12 เดือน หรือตลอดอายุสินทรัพย์ ขึ้นอยู่กับว่ามีการเพิ่มขึ้นของความเสียหายด้านเครดิตอย่างมีนัยสำคัญหรือไม่ และรับรู้ผลขาดทุนจากการด้อยค่าตั้งแต่เริ่มรับรู้สินทรัพย์ทางการเงินดังกล่าว ในการวัดมูลค่าของผลขาดทุนด้านเครดิตที่คาดว่าจะเกิดขึ้น เงินให้กู้ยืมแต่ละรายจะถูกจัดกลุ่มโดยพิจารณาจากข้อมูลสถิติต่าง ๆ เช่น ประสบการณ์การเก็บเงินในอดีต การปฏิบัติผิดสัญญาของลูกหนี้ในอดีต การวิเคราะห์ประวัติการชำระหนี้ ผลเสียหายที่เกิดขึ้นจริงในอดีต การคาดการณ์เกี่ยวกับการชำระหนี้ในอนาคตของลูกหนี้ และสถานะเศรษฐกิจที่เป็นอยู่ในขณะนั้น เป็นต้น

### นโยบายการบัญชีที่มีผลบังคับใช้ก่อน 1 มกราคม 2563

การประมาณการค่าเผื่อนี้สงสัยจะสูญของเงินให้กู้ยืมแก่กิจการอื่น ฝ่ายบริหารจำเป็นต้องใช้ดุลยพินิจในการประมาณการมูลค่าผลขาดทุนที่คาดว่าจะเกิดขึ้นตลอดอายุสัญญาของลูกหนี้แต่ละราย โดยพิจารณาจากข้อมูลสถิติต่าง ๆ เช่น ประสบการณ์การเก็บเงินในอดีต การปฏิบัติผิดสัญญาของลูกหนี้ในอดีต การวิเคราะห์ประวัติการชำระหนี้ ผลเสียหายที่เกิดขึ้นจริงในอดีต การคาดการณ์เกี่ยวกับการชำระหนี้ในอนาคตของลูกหนี้ และสถานะเศรษฐกิจที่เป็นอยู่ในขณะนั้น เป็นต้น ค่าเผื่อนี้สงสัยจะสูญจะถูกบันทึกเพิ่มเติมเมื่อมีข้อบ่งชี้ว่าลูกหนี้ไม่มีความสามารถในการจ่ายชำระหนี้ให้กับกลุ่มบริษัท

### สินค้าคงเหลือ

สินค้าคงเหลือแสดงตามราคาทุนหรือมูลค่าสุทธิที่จะได้รับ แล้วแต่อย่างใดจะต่ำกว่า มูลค่าสุทธิที่จะได้รับเป็นการประมาณราคาที่จะขายได้จากการดำเนินธุรกิจปกติ หักด้วยค่าใช้จ่ายที่จำเป็นโดยประมาณในการขาย

### สินทรัพย์รอการขาย

สินทรัพย์รอการขายเป็นสินทรัพย์ซึ่งได้ยึดมาจากลูกหนี้ตามสัญญาเช่าซื้อซึ่งได้แสดงไว้ในราคาทุน หรือมูลค่าสุทธิที่คาดว่าจะได้รับแล้วแต่ราคาใดจะต่ำกว่า

บริษัทตั้งประมาณการผลขาดทุนของสินทรัพย์รอการขายที่ยึดมาจากลูกหนี้เช่าซื้อ ณ วันสิ้นปี ด้วยอัตราร้อยละ 30 ของราคาทุน

### เงินลงทุน

#### เงินลงทุนในลูกหนี้

เงินลงทุนในลูกหนี้ เป็นเงินลงทุนซึ่งกลุ่มบริษัทรับซื้อลดลูกหนี้โดยคุณภาพจากสถาบันการเงินและบริษัทให้บริการสินเชื่อ โดยการประมูลซื้อเพื่อดำเนินการติดตามเรียกเก็บหนี้ ซึ่งตามสัญญาซื้อลดลูกหนี้โดยคุณภาพดังกล่าว กลุ่มบริษัทไม่มีสิทธิไล่เบี้ยจากผู้ขายหนี้ในกรณีที่กลุ่มบริษัทเรียกเก็บเงินไม่ได้ เงินลงทุนในลูกหนี้ดังกล่าว แสดงในราคาทุนที่จ่ายซื้อสุทธิจากจำนวนที่ตัดเป็นต้นทุนและค่าเผื่อการด้อยค่า (ถ้ามี) กลุ่มบริษัทจะบันทึกค่าเผื่อการด้อยค่าของเงินลงทุนในลูกหนี้เมื่อพบว่า ประมาณการกระแสเงินสดในอนาคตที่คาดว่าจะได้รับเมื่อคำนวณคิดลดเป็นมูลค่าปัจจุบันต่ำกว่ามูลค่าตามบัญชี

#### เงินลงทุนในบริษัทย่อย

เงินลงทุนในบริษัทย่อยแสดงในงบการเงินเฉพาะของบริษัทตามวิธีราคาทุน เงินลงทุนในบริษัทย่อยดังกล่าวเป็นการลงทุนในกิจการที่บริษัทถือหุ้นทั้งหมด ภายใต้การควบคุมและบริหารจัดการของบริษัท กรณีที่มีข้อบ่งชี้ว่าเงินลงทุนดังกล่าวเกิดการด้อยค่า บริษัทจะรับรู้ผลขาดทุนจากการด้อยค่าเป็นค่าใช้จ่ายทันทีในงบกำไรขาดทุน และจะรับรู้รายได้เงินปันผลเมื่อมีการประกาศจ่ายจากบริษัทย่อย

#### เงินลงทุนในหลักทรัพย์เพื่อค่า

เงินลงทุนในหลักทรัพย์เพื่อค่าแสดงตามมูลค่ายุติธรรม การเปลี่ยนแปลงในมูลค่ายุติธรรมของหลักทรัพย์บันทึกในกำไรหรือขาดทุน มูลค่ายุติธรรมของหลักทรัพย์ในความต้องการของตลาดคำนวณจากราคาเสนอซื้อหลังสุด ณ สิ้นวันทำการสุดท้ายของปี มูลค่ายุติธรรมของหน่วยลงทุนคำนวณจากมูลค่าสินทรัพย์สุทธิของหน่วยลงทุน

เมื่อมีการจำหน่ายเงินลงทุน ผลต่างระหว่างจำนวนเงินสุทธิที่ได้รับและมูลค่าตามบัญชี รวมถึงกำไรหรือขาดทุนจากการตีราคาหลักทรัพย์ที่เกี่ยวข้องจะถูกบันทึกในงบกำไรขาดทุน

ในกรณีที่กลุ่มบริษัทจำหน่ายบางส่วนของเงินลงทุนที่ถืออยู่ การคำนวณต้นทุนสำหรับเงินลงทุนที่จำหน่ายไปและเงินลงทุนที่ยังถืออยู่ใช้วิธีถัวเฉลี่ยถ่วงน้ำหนัก

## ที่ดิน อาคาร อุปกรณ์และค่าเสื่อมราคา

### การรับรู้และการวัดมูลค่า

#### สินทรัพย์ที่เป็นกรรมสิทธิ์ของกิจการ

ที่ดิน อาคาร และอุปกรณ์แสดงด้วยราคาทุนหักค่าเสื่อมราคาสะสมและขาดทุนจากการด้อยค่า (ถ้ามี)

ราคาทุนที่ใช้รวมต้นทุนทางตรงที่เกี่ยวข้องกับการได้มาของสินทรัพย์ ต้นทุนของการก่อสร้างสินทรัพย์ที่กิจการก่อสร้างเอง รวมต้นทุนของวัสดุ แรงงานทางตรง และต้นทุนทางตรงอื่นๆ ที่เกี่ยวข้องกับการจัดหาสินทรัพย์เพื่อให้สินทรัพย์นั้นอยู่ในสภาพที่พร้อมจะใช้งานได้ตามความประสงค์ ต้นทุนในการรื้อถอน การขนย้าย การบูรณะสถานที่ตั้งของสินทรัพย์และต้นทุนการกู้ยืม นอกจากนี้ต้นทุนอาจรวมถึงกำไรหรือขาดทุนจากการป้องกันความเสี่ยงในกระแสเงินสดจากการซื้อที่ดิน อาคาร และอุปกรณ์ที่เป็นเงินตราต่างประเทศ ซึ่งถูกโอนจากกำไรขาดทุนเบ็ดเสร็จอื่น ทั้งนี้ การซื้อซอฟต์แวร์ที่เป็นส่วนควบของอุปกรณ์ซึ่งไม่สามารถทำงานได้โดยปราศจากซอฟต์แวร์นั้นให้ถือว่า ซอฟต์แวร์ดังกล่าวเป็นส่วนหนึ่งของต้นทุนของอุปกรณ์

ส่วนประกอบของรายการที่ดิน อาคาร และอุปกรณ์แต่ละรายการที่มีสาระสำคัญและมีอายุการให้ประโยชน์ไม่เท่ากัน บันทึกบัญชีแยกจากกันแต่เป็นส่วนประกอบ

กำไรหรือขาดทุนจากการจำหน่ายที่ดิน อาคาร และอุปกรณ์ ที่เกิดจากผลต่างระหว่างสิ่งตอบแทนสุทธิที่ได้รับจากการจำหน่ายกับมูลค่าตามบัญชีของที่ดิน อาคาร และอุปกรณ์ รับรู้เป็นรายได้อื่นในกำไรหรือขาดทุน

#### ต้นทุนที่เกิดขึ้นในภายหลัง

ต้นทุนในการเปลี่ยนแปลงส่วนประกอบ จะรับรู้เป็นส่วนหนึ่งของมูลค่าตามบัญชีของรายการที่ดิน อาคาร และอุปกรณ์ ถ้ามีความเป็นไปได้ก่อนข้างแน่นอนที่กลุ่มบริษัทจะได้รับประโยชน์เชิงเศรษฐกิจในอนาคตจากรายการนั้น และสามารถวัดมูลค่าต้นทุนของรายการนั้นได้อย่างน่าเชื่อถือ จะถือเป็นค่าใช้จ่ายลงทุนและจะถูกตัดจำหน่ายตามมูลค่าตามบัญชี ต้นทุนที่เกิดขึ้นในการซ่อมบำรุงที่ดิน อาคารและอุปกรณ์ที่เกิดขึ้นเป็นประจำ จะรับรู้ในกำไรหรือขาดทุนเมื่อเกิดขึ้น

#### ค่าเสื่อมราคา

ค่าเสื่อมราคาคำนวณจากมูลค่าเสื่อมสภาพของรายการอาคารและอุปกรณ์ ซึ่งประกอบด้วยราคาทุนของสินทรัพย์หรือต้นทุนในการเปลี่ยนแทนอื่น หักด้วยมูลค่าคงเหลือของสินทรัพย์

ค่าเสื่อมราคาบันทึกเป็นค่าใช้จ่ายในกำไรขาดทุน คำนวณโดยวิธีเส้นตรงตามเกณฑ์อายุการให้ประโยชน์โดยประมาณของส่วนประกอบของสินทรัพย์แต่ละรายการ ประมาณการอายุการให้ประโยชน์ของสินทรัพย์แสดงได้ดังนี้

อาคารและส่วนปรับปรุงอาคาร	5 - 20 ปี
เครื่องตกแต่ง ติดตั้ง และอุปกรณ์สำนักงาน	5 ปี
ยานพาหนะ	5 ปี

กลุ่มบริษัทไม่คิดค่าเสื่อมราคาสำหรับที่ดินและสินทรัพย์ที่อยู่ระหว่างการก่อสร้าง

วิธีการคิดค่าเสื่อมราคา อายุการให้ประโยชน์ของสินทรัพย์ และมูลค่าคงเหลือ จะถูกทบทวนอย่างน้อยทุกสิ้นรอบปีบัญชี และปรับปรุงตามความเหมาะสม

### สินทรัพย์สิทธิการใช้

ตามที่ได้อ้างไว้ในหมายเหตุประกอบงบการเงินข้อ 2.4.2 กลุ่มบริษัทเลือกแนวทางการบัญชีสำหรับมาตรการวิธีผ่อนปรนชั่วคราวสำหรับการนำมาตราฐานการรายงานทางการเงินฉบับที่ 16 มาปฏิบัติใช้ครั้งแรก ซึ่งข้อมูลทางการเงินที่แสดงเปรียบเทียบไม่ได้มีการปรับปรุงใหม่ ดังนั้น ข้อมูลเปรียบเทียบยังคงถือปฏิบัติตามมาตรฐานการบัญชี ฉบับที่ 17

นโยบายการบัญชีที่มีผลบังคับใช้ตั้งแต่ 1 มกราคม 2563

#### สัญญาเช่า - กรณีที่กลุ่มบริษัทเป็นผู้เช่า

กลุ่มบริษัทรับรู้สินทรัพย์สิทธิการใช้ และหนี้สินตามสัญญาเช่า ณ วันที่เริ่มต้นตามสัญญา และเมื่อกลุ่มบริษัทสามารถเข้าถึงสินทรัพย์ตามสัญญาเช่า สินทรัพย์สิทธิการใช้จะรับรู้ด้วยราคาทุน ซึ่งประกอบด้วยจำนวนที่รับรู้เริ่มแรกของหนี้สินตามสัญญาเช่า ต้นทุนทางตรงเริ่มแรกที่เกิดขึ้น ประมาณการต้นทุนในการปรับสภาพสินทรัพย์และค่าเช่าจ่ายที่ได้อำนาจก่อนเริ่ม หรือ ณ วันทำสัญญา สุทธิจากเงินคงใจที่ได้รับตามสัญญาเช่า

กลุ่มบริษัทคิดค่าเสื่อมราคาสินทรัพย์สิทธิการใช้ตามวิธีเส้นตรงตามอายุที่สั้นกว่าระหว่างอายุสินทรัพย์และระยะเวลาการเช่า รวมถึงประเมินการด้อยค่าของสินทรัพย์สิทธิการใช้เมื่อมีตัวบ่งชี้

ณ วันที่เริ่มต้นสัญญา กลุ่มบริษัทรับรู้หนี้สินตามสัญญาเช่าเริ่มแรกด้วยมูลค่าปัจจุบันของการจ่ายชำระตามสัญญาเช่า กลุ่มบริษัทจะคิดลดด้วยอัตราดอกเบี้ยโดยนัยตามสัญญา หากไม่สามารถหาอัตราดอกเบี้ยตามนัยได้ กลุ่มบริษัทจะคิดลดด้วยอัตราการกู้ยืมส่วนเพิ่มของผู้เช่า

ค่าเช่าที่รวมในมูลค่าของหนี้สินตามสัญญาเช่าประกอบด้วยค่าเช่าคงที่ (รวมถึงการจ่ายชำระคงที่โดยเนื้อหา) ค่าเช่าผันแปรที่อ้างอิงจากอัตราหรือดัชนี มูลค่าที่คาดว่าจะต้องจ่ายจากการรับประกันมูลค่าคงเหลือ และราคาสิทธิเลือกซื้อหากมีความแน่นอนอย่างสมเหตุสมผลที่กลุ่มบริษัทจะใช้สิทธิ

ภายหลังการวัดมูลค่าเริ่มแรก หนี้สินตามสัญญาเช่าจะลดลงจากการจ่ายชำระ และเพิ่มขึ้นจากดอกเบี้ยจ่าย เรื่องดังกล่าวเป็นการวัดมูลค่าเพื่อสะท้อนการประเมินใหม่ หรือ การปรับเปลี่ยน หรือ มีการเปลี่ยนแปลงค่าเช่าคงที่อย่างมีสาระสำคัญ เมื่อหนี้สินตามสัญญาเช่าถูกวัดมูลค่าใหม่จะส่งผลให้ต้องปรับปรุงสินทรัพย์สิทธิการใช้เช่นเดียวกัน และถ้ามูลค่าตามบัญชีของสินทรัพย์สิทธิการใช้มีมูลค่าลดลงจนเป็นศูนย์แล้วผู้เช่าต้องรับรู้จำนวนที่เหลือของการวัดมูลค่าใหม่ในกำไรหรือขาดทุน

ค่าเช่าที่จ่ายตามสัญญาเช่าระยะสั้นและสัญญาเช่าสินทรัพย์ที่มีมูลค่าต่ำจะรับรู้เป็นค่าใช้จ่ายตามวิธีเส้นตรง สัญญาเช่าระยะสั้นคือสัญญาเช่าที่มีอายุสัญญาเช่าน้อยกว่าหรือเท่ากับ 12 เดือน สินทรัพย์ที่มีมูลค่าต่ำประกอบด้วย สัญญาเช่าอุปกรณ์สำนักงานขนาดเล็ก

### สัญญาเช่า - กรณีที่กลุ่มบริษัทเป็นผู้ให้เช่า

นโยบายการบัญชีภายใต้ TFRS 16 “สัญญาเช่า” ในกรณีที่กลุ่มบริษัทเป็นผู้ให้เช่า ไม่มีการเปลี่ยนแปลงจากปีก่อน

เมื่อกลุ่มบริษัทเป็นผู้ให้เช่ากลุ่มบริษัท จะพิจารณา ณ วันเริ่มต้นของสัญญาเช่าว่าได้อินอำนาจควบคุมในสินทรัพย์และผลตอบแทนทั้งหมดหรือเกือบทั้งหมดที่ผู้เป็นเจ้าของพึงได้รับจากสินทรัพย์อ้างอิงไปให้แก่ผู้เช่าหรือไม่ หากมี สัญญาเช่าดังกล่าวจะจัดประเภทเป็นสัญญาเช่าเงินทุน หากไม่มี สัญญาเช่าดังกล่าวจะจัดประเภทเป็นสัญญาเช่าดำเนินงาน

สินทรัพย์ที่ให้เช่าตามสัญญาเช่าทางการเงินบันทึกเป็นลูกหนี้สัญญาเช่าทางการเงินด้วยมูลค่าปัจจุบันของจำนวนเงินที่จ่ายตามสัญญาเช่า ผลต่างระหว่างยอดรวมของลูกหนี้ที่ยังไม่ได้คิดลดกับมูลค่าปัจจุบันของลูกหนี้จะทยอยรับรู้เป็นรายได้ทางการเงินโดยใช้วิธีเงินลงทุนสุทธิซึ่งสะท้อนอัตราผลตอบแทนคงที่ ต้นทุนทางตรงเริ่มแรกโดยรวมอยู่ในการวัดมูลค่าลูกหนี้สัญญาเช่าทางการเงินเริ่มแรกและจะทยอยรับรู้โดยลดจากรายได้ตลอดอายุของสัญญาเช่า

กลุ่มบริษัทรับรู้ค่าเช่าที่ได้รับจากสัญญาเช่าดำเนินงานเป็นรายได้ค่าเช่าด้วยวิธีเส้นตรงตลอดอายุสัญญาเช่า และแสดงเป็นส่วนหนึ่งของรายได้อื่น ต้นทุนทางตรงเริ่มแรกที่เกิดขึ้นเพื่อการได้มาซึ่งสัญญาเช่าดำเนินงานจะรวมเป็นมูลค่าตามบัญชีของสินทรัพย์ที่ให้เช่า และรับรู้ต้นทุนดังกล่าวเป็นค่าใช้จ่ายตลอดอายุสัญญาเช่าโดยใช้เกณฑ์เดียวกันกับรายได้ค่าเช่า ค่าเช่าที่อาจเกิดขึ้นรับรู้เป็นรายได้ในรอบระยะเวลาบัญชีที่ได้รับ

### นโยบายการบัญชีที่มีผลบังคับใช้ก่อน 1 มกราคม 2563

#### สัญญาเช่า - กรณีที่บริษัทเป็นผู้เช่า

การเช่าอุปกรณ์ ซึ่งพิจารณาว่าความเสี่ยงและผลตอบแทนของความเป็นเจ้าของทั้งหมดได้อินให้บริษัทแล้วเป็นสัญญาเช่าการเงิน กลุ่มบริษัทจะบันทึกมูลค่าของสินทรัพย์เป็นรายจ่ายฝ่ายทุนตามมูลค่ายุติธรรมสุทธิของสินทรัพย์ที่เช่าหรือมูลค่าปัจจุบันสุทธิของจำนวนเงินที่ต้องจ่ายตามสัญญาเช่า แล้วแต่จำนวนใดจะต่ำกว่า โดยจำนวนเงินที่ต้องจ่ายจะแบ่งเป็นส่วนของหนี้สินและค่าใช้จ่ายทางการเงิน เพื่อให้จำนวนเงินที่ต้องจ่ายในแต่ละงวดมีจำนวนคงที่ ค่าเช่าซึ่งต้องจ่ายตามภาระผูกพันหักกับค่าใช้จ่ายทางการเงินจะบันทึกเป็นหนี้สินภายใต้สัญญาเช่าการเงิน ส่วนดอกเบี้ยจ่ายจะบันทึกในงบกำไรขาดทุนตลอดอายุของสัญญาเช่า สินทรัพย์ภายใต้สัญญาเช่าการเงิน จะคิดค่าเสื่อมราคาตลอดอายุของการให้ประโยชน์ของสินทรัพย์นั้น

การเช่าสินทรัพย์โดยที่ความเสี่ยงและผลตอบแทนของความเป็นเจ้าของตกอยู่กับผู้ให้เช่า จะถูกจัดเป็นสัญญาเช่าดำเนินงาน การชำระเงินภายใต้สัญญาเช่าดำเนินงาน จะถูกบันทึกเป็นค่าใช้จ่ายในงบกำไรขาดทุนโดยวิธีเส้นตรงตลอดอายุสัญญาเช่า ค่าใช้จ่ายที่เกิดขึ้นจากการยกเลิกสัญญาเช่าดำเนินงานก่อนหมดอายุการเช่า เช่น เบี้ยปรับที่ต้องจ่ายให้ผู้ให้เช่า จะถูกบันทึกเป็นค่าใช้จ่ายในรอบระยะเวลาบัญชีที่มีการยกเลิกสัญญา

#### สัญญาเช่า - กรณีที่บริษัทเป็นผู้ให้เช่า

สินทรัพย์ที่ให้เช่าภายใต้เงื่อนไขสัญญาเช่าดำเนินงาน จะถูกบันทึกเป็นสินทรัพย์ภายใต้หัวข้อ “อสังหาริมทรัพย์เพื่อการลงทุน” ในงบแสดงฐานะการเงิน กลุ่มบริษัทคิดค่าเสื่อมราคาสินทรัพย์ดังกล่าวตามอายุการใช้งานโดยประมาณ ในหลักการเดียวกับสินทรัพย์ที่มีลักษณะคล้ายคลึงกัน รายได้ค่าเช่า บันทึกในงบกำไรขาดทุนโดยวิธีเส้นตรงตลอดอายุสัญญาเช่า

### อสังหาริมทรัพย์เพื่อการลงทุน

ที่ดินที่ไม่ได้มีไว้ใช้งานโดยบริษัท จะถูกจัดประเภทเป็นอสังหาริมทรัพย์เพื่อการลงทุน โดยรับรู้รายการเมื่อเริ่มแรกของอสังหาริมทรัพย์เพื่อการลงทุนด้วยวิธีราคาทุน ซึ่งรวมต้นทุนในการทำรายการ และวัดมูลค่าต่อมาด้วยราคาทุนหักค่าเผื่อการด้อยค่า (ถ้ามี)

### หุ้นกู้

หุ้นกู้บันทึกเริ่มแรกในมูลค่ายุติธรรมหักด้วยค่าใช้จ่ายที่เกี่ยวข้อง ภายหลังจากการบันทึกหุ้นกู้ที่มีภาวะดอกเบี้ยจะบันทึกต่อมาโดยวิธีราคาทุนตัดจำหน่าย ผลต่างระหว่างยอดหนี้เริ่มแรกและยอดหนี้เมื่อครบกำหนดไถ่ถอนจะบันทึกในงบกำไรขาดทุนตลอดอายุการกู้ยืมโดยใช้วิธีอัตราดอกเบี้ยที่แท้จริง กำไร/ขาดทุนจากการไถ่ถอนก่อนกำหนดรับรู้ในงบกำไรขาดทุนเมื่อมีการไถ่ถอน

### ผลประโยชน์ของพนักงาน

#### ผลประโยชน์ระยะสั้นของพนักงาน

เงินเดือน ค่าจ้าง โบนัสและเงินสมทบกองทุนประกันสังคม บันทึกเป็นค่าใช้จ่ายเมื่อเกิดรายการตามเกณฑ์คงค้าง

#### ผลประโยชน์หลังจากออกจากงานของพนักงาน (โครงการสมทบเงิน)

บริษัทและพนักงานของบริษัทได้ร่วมกันจัดตั้งกองทุนสำรองเลี้ยงชีพ ซึ่งประกอบด้วยเงินที่พนักงานจ่ายสะสมและเงินที่บริษัทจ่ายสมทบให้เป็นรายเดือน สิทธิประโยชน์ของกองทุนสำรองเลี้ยงชีพได้แยกออกจากสินทรัพย์ของบริษัท เงินที่บริษัทจ่ายสมทบกองทุนสำรองเลี้ยงชีพบันทึกเป็นค่าใช้จ่ายในปีที่เกิดรายการ

#### ผลประโยชน์หลังจากออกจากงานของพนักงาน (โครงการผลประโยชน์)

บริษัทมีภาระสำหรับเงินชดเชยที่ต้องจ่ายให้แก่พนักงานเมื่อออกจากงานตามกฎหมายแรงงาน

หนี้สินตามโครงการผลประโยชน์หลังจากออกจากงานของพนักงานคำนวณโดยใช้วิธีคิดลดแต่ละหน่วยที่ประมาณการไว้ (Projected Unit Credit Method) โดยผู้เชี่ยวชาญอิสระตามหลักคณิตศาสตร์ประกันภัย

กำไรหรือขาดทุนจากการประมาณการตามหลักคณิตศาสตร์ประกันภัย (Actuarial gains or losses) ในการคำนวณผลประโยชน์หลังจากออกจากงานของพนักงานแสดงไว้ภายใต้กำไรขาดทุนเบ็ดเสร็จอื่น

### การวัดมูลค่ายุติธรรม

นโยบายการบัญชีและการเปิดเผยข้อมูลของบริษัทในหลายหัวข้อ กำหนดให้มีการวัดมูลค่ายุติธรรม ทั้งสินทรัพย์และหนี้สินทางการเงินและที่ไม่ใช่ทางการเงิน

ในการวัดมูลค่ายุติธรรมของสินทรัพย์หรือหนี้สิน บริษัทได้ใช้ข้อมูลที่สามารถอ้างอิงได้ให้มากที่สุดเท่าที่จะทำได้ มูลค่ายุติธรรมเหล่านี้ถูกจัดประเภทในแต่ละลำดับชั้นของมูลค่ายุติธรรมตามข้อมูลที่ใช้ในการประเมินมูลค่า ดังนี้



- ข้อมูลระดับ 1 เป็นราคาเสนอซื้อขาย (ไม่ต้องปรับปรุง) ในตลาดที่มีสภาพคล่องสำหรับสินทรัพย์หรือหนี้สินอย่างเดียวกัน
- ข้อมูลระดับ 2 เป็นข้อมูลอันนอกเหนือจากราคาเสนอซื้อขายซึ่งรวมอยู่ในระดับ 1 ที่สามารถสังเกตได้โดยตรงหรือโดยอ้อม สำหรับสินทรัพย์หรือหนี้สินนั้น
- ข้อมูลระดับ 3 เป็นข้อมูลที่ไม่สามารถสังเกตได้ซึ่งนำมาใช้กับสินทรัพย์หรือหนี้สินนั้น

### เครื่องมือทางการเงิน

#### การรับรู้รายการและการตัดรายการ

กลุ่มบริษัทจะรับรู้รายการสินทรัพย์ทางการเงินหรือหนี้สินทางการเงินเมื่อกิจการเป็นคู่สัญญาตามข้อกำหนดของสัญญาของเครื่องมือทางการเงินนั้น

กลุ่มบริษัทจะตัดรายการสินทรัพย์ทางการเงินออกเมื่อสิทธิในการได้รับกระแสเงินสดจากสินทรัพย์นั้นสิ้นสุดลงหรือได้ถูกโอนไปและกลุ่มบริษัทได้โอนความเสี่ยงและผลประโยชน์ที่เกี่ยวข้องกับการเป็นเจ้าของสินทรัพย์ออกไป

#### การจัดประเภทและการวัดมูลค่าเริ่มแรกของสินทรัพย์ทางการเงิน

สินทรัพย์ทางการเงินจะรับรู้รายการเมื่อเริ่มแรกด้วยมูลค่ายุติธรรมบวกหรือหักด้วยต้นทุนการทำรายการซึ่งเกี่ยวข้องโดยตรงกับการได้มาซึ่งสินทรัพย์นั้น สำหรับสินทรัพย์ทางการเงินที่วัดมูลค่ายุติธรรมผ่านกำไรหรือขาดทุน (FVTPL) กลุ่มบริษัทจะรับรู้ต้นทุนการทำรายการที่เกี่ยวข้องเป็นค่าใช้จ่ายในกำไรหรือขาดทุน

กลุ่มบริษัทจัดประเภทสินทรัพย์ทางการเงินเป็นสินทรัพย์ทางการเงินที่วัดมูลค่าด้วยวิธีราคาทุนตัดจำหน่ายด้วยมูลค่ายุติธรรมผ่านกำไรขาดทุนเบ็ดเสร็จอื่น (FVOCI) หรือด้วยมูลค่ายุติธรรมผ่านกำไรหรือขาดทุน (FVTPL) ตามเกณฑ์ทั้งสองข้อ ดังต่อไปนี้

- ก. ตามโมเดลธุรกิจ (Business model) ของกิจการในการจัดการสินทรัพย์ทางการเงิน และ
- ข. ตามลักษณะของกระแสเงินสดตามสัญญาของสินทรัพย์ทางการเงิน

กลุ่มบริษัทจัดประเภทรายได้และค่าใช้จ่ายที่เกี่ยวข้องกับสินทรัพย์ทางการเงินแสดงเป็นกำไรหรือขาดทุนในต้นทุนทางการเงิน รายได้ทางการเงิน หรือ รายการทางการเงินอื่น ยกเว้นค่าเผื่อผลขาดทุนจากการด้อยค่าของลูกหนี้ ซึ่งแสดงเป็นรายการแยกต่างหาก

#### การวัดมูลค่าภายหลังของสินทรัพย์ทางการเงิน

##### สินทรัพย์ทางการเงินที่วัดมูลค่าด้วยวิธีราคาทุนตัดจำหน่าย

สินทรัพย์ทางการเงินจะถูกวัดมูลค่าด้วยวิธีราคาทุนตัดจำหน่ายเมื่อเข้าเงื่อนไขดังต่อไปนี้

- ก. กิจการถือครองสินทรัพย์ทางการเงินนั้นตามโมเดลธุรกิจที่มีวัตถุประสงค์การถือครองสินทรัพย์ทางการเงินเพื่อรับกระแสเงินสดตามสัญญา และ
- ข. ข้อกำหนดตามสัญญาของสินทรัพย์ทางการเงิน ซึ่งทำให้เกิดกระแสเงินสดซึ่งเป็นการจ่ายเพียงเงินต้นและดอกเบี้ยจ่ายจากยอดคงเหลือของเงินต้นในวันที่กำหนดไว้ (SPPI)

### สินทรัพย์ทางการเงินที่วัดมูลค่าด้วยมูลค่ายุติธรรมผ่านกำไรขาดทุน (FVTPL)

สินทรัพย์ทางการเงินที่ไม่ได้ถือครองเพื่อรับกระแสเงินสดตามสัญญาหรือถือครองเพื่อรับกระแสเงินสดตามสัญญาและเพื่อขายสินทรัพย์ทางการเงิน ต้องวัดมูลค่าด้วยมูลค่ายุติธรรมผ่านกำไรหรือขาดทุน (FVTPL) นอกจากนี้หากไม่คำนึงตามโมเดลธุรกิจ สินทรัพย์ทางการเงินที่มีข้อกำหนดตามสัญญาไม่ทำให้เกิดกระแสเงินสดซึ่งเป็นการจ่ายเพียงเงินต้นและดอกเบี้ยจากยอดคงเหลือของเงินต้นในวันที่กำหนดไว้ (SPPI) จะต้องวัดมูลค่ายุติธรรมผ่านกำไรหรือขาดทุน รวมถึงอนุพันธ์ทางการเงินทั้งหมด

### สินทรัพย์ทางการเงินที่วัดมูลค่าด้วยมูลค่ายุติธรรมผ่านกำไรขาดทุนเบ็ดเสร็จอื่น (FVOCI)

สินทรัพย์ทางการเงินต้องวัดมูลค่าด้วยมูลค่ายุติธรรมผ่านกำไรขาดทุนเบ็ดเสร็จอื่นเมื่อเข้าเงื่อนไขทั้งสองข้อดังต่อไปนี้

- ก. กลุ่มบริษัทถือครองสินทรัพย์ทางการเงินตามโมเดลธุรกิจที่มีวัตถุประสงค์เพื่อรับกระแสเงินสดตามสัญญา และเพื่อขายสินทรัพย์ขายสินทรัพย์ทางการเงิน และ
- ข. ข้อกำหนดตามสัญญาของสินทรัพย์ทางการเงิน ซึ่งทำให้เกิดกระแสเงินสดซึ่งเป็นการจ่ายเพียงเงินต้นและดอกเบี้ยจากยอดคงเหลือของเงินต้น (SPPI) ในวันที่กำหนดไว้

กำไรหรือขาดทุนที่บันทึกอยู่ในกำไรขาดทุนเบ็ดเสร็จอื่น (OCI) จะถูกจัดประเภทใหม่เมื่อมีการตัดรายการสินทรัพย์ทางการเงิน

### การด้อยค่าของสินทรัพย์ทางการเงิน

ตั้งแต่วันที่ 1 มกราคม 2563 กลุ่มบริษัทได้พิจารณาด้อยค่าของสินทรัพย์ทางการเงินที่วัดมูลค่าด้วยราคาทุนตัดจำหน่าย และวัดมูลค่ายุติธรรมผ่านกำไรขาดทุนเบ็ดเสร็จอื่น (FVOCI)

กลุ่มบริษัทใช้วิธีอย่างง่าย (Simplified approach) ในการรับรู้การด้อยค่าของสินทรัพย์ที่ไม่มีองค์ประกอบเกี่ยวกับการจัดหาเงินที่มีนัยสำคัญและสินทรัพย์ตามสัญญา ตามประมาณการผลขาดทุนด้านเครดิตตลอดอายุของสินทรัพย์ดังกล่าวตั้งแต่วันที่กลุ่มกิจการเริ่มรับรู้ และวิธีการทั่วไป (General approach) สำหรับสินทรัพย์ทางการเงินอื่นที่มีองค์ประกอบเกี่ยวกับการจัดหาเงินที่มีนัยสำคัญในการวัดมูลค่าผลขาดทุนด้านเครดิตที่คาดว่าจะเกิดขึ้น ซึ่งกำหนดให้พิจารณาผลขาดทุนที่คาดว่าจะเกิดขึ้นภายใน 12 เดือน หรือตลอดอายุสินทรัพย์ ขึ้นอยู่กับว่ามีการเพิ่มขึ้นของความเสียหายด้านเครดิตอย่างมีนัยสำคัญหรือไม่ และรับรู้ผลขาดทุนจากการด้อยค่าตั้งแต่เริ่มรับรู้สินทรัพย์ทางการเงินดังกล่าว

ในการพิจารณาผลขาดทุนด้านเครดิตที่คาดว่าจะเกิดขึ้น ผู้บริหารได้จัดกลุ่มตามประเภทของลูกหนี้ และพิจารณาความเสี่ยงด้านเครดิตที่มีลักษณะร่วมกัน อัตราผลขาดทุนด้านเครดิตที่คาดว่าจะเกิดขึ้นพิจารณาจากลักษณะการจ่ายชำระในอดีต ข้อมูลผลขาดทุนด้านเครดิตจากประสบการณ์ในอดีต ปัจจัยภายนอก รวมทั้งข้อมูลและปัจจัยในอนาคตที่อาจมีผลกระทบต่อชำระหนี้ของลูกหนี้

กลุ่มบริษัทประเมินความเสี่ยงด้านเครดิตของสินทรัพย์ทางการเงิน ณ ทุกสิ้นรอบระยะเวลารายงาน ว่ามีการเปลี่ยนแปลงอย่างมีนัยสำคัญหรือไม่

กลุ่มบริษัทพิจารณาและรับรู้ผลขาดทุนด้านเครดิตที่คาดว่าจะเกิดขึ้น โดยพิจารณาถึงประสบการณ์ในอดีตร่วมกับการคาดการณ์ในอนาคต โดยผลขาดทุนด้านเครดิตที่รับรู้เกิดจากประมาณการความน่าจะเป็นของผลขาดทุนด้านเครดิตที่หลีกเลี่ยงง่าย ๆ โดยจำนวนเงินสดที่คาดว่าจะไม่ได้รับคิดลดด้วยอัตราดอกเบี้ยที่แท้จริงเมื่อแรกเริ่มของสัญญา

ผลขาดทุนและการกลับรายการผลขาดทุนจากการต่อยบ้านที่กในกำไรหรือขาดทุนโดยแสดงรายการแยกต่างหาก

#### การจัดประเภทและการวัดมูลค่าเริ่มแรกของหนี้สินทางการเงิน

กลุ่มบริษัทจะจัดประเภทเครื่องมือทางการเงินที่กลุ่มบริษัทเป็นผู้ออกเป็นหนี้สินทางการเงินหรือตราสารทุนโดยพิจารณาจากภาระผูกพันตามสัญญาที่ต้องส่งมอบสินทรัพย์ทางการเงินให้กับบุคคลหรือกิจการอื่น

หนี้สินทางการเงินของกลุ่มบริษัทได้รวมถึงเงินกู้ยืม เจ้าหนี้การค้า เจ้าหนี้อื่น

กลุ่มบริษัทวัดมูลค่าเริ่มแรกของหนี้สินทางการเงินด้วยมูลค่ายุติธรรมและปรับปรุงด้วยต้นทุนการทำรายการซึ่งเกี่ยวข้องโดยตรงกับการได้มาหรือการออกหนี้สินทางการเงินนั้น

#### การวัดมูลค่าภายหลังของหนี้สินทางการเงิน

หนี้สินทางการเงินถูกวัดมูลค่าภายหลังด้วยวิธีราคาทุนตัดจำหน่าย โดยคำนวณดอกเบี้ยจ่ายที่เกี่ยวข้องโดยใช้วิธีอัตราดอกเบี้ยที่แท้จริงและบันทึกเป็นค่าใช้จ่ายในงบกำไรขาดทุน

#### รายงานทางการเงินจำแนกตามส่วนงาน

ผลการดำเนินงานของส่วนงานที่รายงานต่อคณะกรรมการบริหารของบริษัท (ผู้มีอำนาจตัดสินใจสูงสุดด้านการดำเนินงาน) จะแสดงถึงรายการที่เกิดขึ้นจากส่วนงานดำเนินงานนั้นโดยตรงรวมถึงรายการที่ได้รับการปันส่วนอย่างสมเหตุสมผล

#### ส่วนเกินมูลค่าหุ้น

บริษัทจะบันทึกเงินรับที่เกินกว่ามูลค่าที่จดทะเบียนไว้เป็นส่วนเกินมูลค่าหุ้นในงบแสดงฐานะการเงิน หักด้วยต้นทุนในการออกหุ้นและผลประโยชน์ทางภาษีที่เกี่ยวข้อง

#### การจ่ายเงินปันผล

เงินปันผลจ่าย บันทึกในงบการเงินในรอบระยะเวลาบัญชีซึ่งที่ประชุมผู้ถือหุ้นหรือเมื่อคณะกรรมการของบริษัทได้อนุมัติการจ่ายเงินปันผล

#### ภาษีเงินได้

ค่าใช้จ่ายภาษีเงินได้สำหรับปี ประกอบด้วย ภาษีเงินได้ปัจจุบันและภาษีเงินได้รอการตัดบัญชี ภาษีเงินได้ปัจจุบันและภาษีเงินได้รอการตัดบัญชีถูกรับรู้ในกำไรหรือขาดทุน เว้นแต่ในส่วนที่เกี่ยวกับรายการที่รับรู้โดยตรงในส่วนของผู้ถือหุ้นหรือกำไรขาดทุนเบ็ดเสร็จอื่น

### ภาษีเงินได้ปัจจุบัน

ภาษีเงินได้ปัจจุบัน ได้แก่ ภาษีที่คาดว่าจะจ่ายชำระ โดยคำนวณจากกำไรประจำปีที่ต้องเสียภาษี โดยใช้อัตราภาษีที่ประกาศใช้หรือที่คาดว่าจะมีผลบังคับใช้ ณ วันสิ้นรอบระยะเวลารายงาน และรวมรายการปรับปรุงทางภาษีที่เกี่ยวกับรายการในปีก่อนๆ

### ภาษีเงินได้รอการตัดบัญชี

ภาษีเงินได้รอการตัดบัญชีบันทึกโดยคำนวณจากผลแตกต่างชั่วคราวที่เกิดขึ้นระหว่างมูลค่าตามบัญชีของสินทรัพย์ และหนี้สินและจำนวนที่ใช้เพื่อการคำนวณภาษี ภาษีเงินได้รอการตัดบัญชีวัดมูลค่าโดยการคูณอัตราภาษีกับผลแตกต่างชั่วคราวที่คาดว่าจะมีการกลับรายการในอนาคต โดยใช้อัตราภาษีที่ประกาศใช้หรือที่คาดว่าจะมีผลบังคับใช้ ณ วันสิ้นรอบระยะเวลารายงาน

สินทรัพย์ภาษีเงินได้รอการตัดบัญชีจะบันทึกต่อเมื่อมีความเป็นไปได้ค่อนข้างแน่นอนว่ากำไรเพื่อเสียภาษีในอนาคต จะไม่จำนวนเพียงพอกับการใช้ประโยชน์จากผลแตกต่างชั่วคราวดังกล่าว สินทรัพย์ภาษีเงินได้รอการตัดบัญชีจะถูกทบทวน ณ ทุกวันสิ้นรอบระยะเวลารายงานและจะถูกปรับลดลงเท่าที่ประโยชน์ทางภาษีจะมีโอกาสถูกใช้จริง

### กำไรต่อหุ้นขั้นพื้นฐาน

บริษัทแสดงกำไรต่อหุ้นขั้นพื้นฐานสำหรับหุ้นสามัญ กำไรต่อหุ้นขั้นพื้นฐานคำนวณโดยการหารกำไรหรือขาดทุนของผู้ถือหุ้นสามัญของบริษัท ด้วยจำนวนหุ้นสามัญถัวเฉลี่ยถ่วงน้ำหนักที่ออกจำหน่ายระหว่างปี

### การใช้ประมาณการทางบัญชี

ในการจัดทำงบการเงินเพื่อให้เป็นไปตามมาตรฐานรายงานทางการเงิน ผู้บริหารต้องใช้การประมาณการและข้อสมมติฐานหลายประการ ซึ่งมีผลกระทบต่อจำนวนเงินที่เกี่ยวกับรายได้ ค่าใช้จ่าย สินทรัพย์ หนี้สิน และการเปิดเผยข้อมูลเกี่ยวกับสินทรัพย์และหนี้สินที่อาจจะเกิดขึ้น ซึ่งผลที่เกิดขึ้นจริงอาจแตกต่างจากจำนวนที่ได้ประมาณการไว้

### ประมาณการหนี้สินและค่าใช้จ่าย และสินทรัพย์ที่อาจจะเกิดขึ้น

กลุ่มบริษัทบันทึกประมาณการหนี้สินและค่าใช้จ่ายไว้ในงบการเงิน เมื่อกลุ่มบริษัทมีภาระผูกพันตามกฎหมายหรือเป็นภาระผูกพันที่ค่อนข้างแน่นอนที่มีผลสืบเนื่องจากเหตุการณ์ในอดีต และจำนวนที่ต้องชดเชยดังกล่าวสามารถประมาณได้อย่างสมเหตุสมผล สินทรัพย์ที่อาจจะเกิดขึ้น จะถูกรับรู้เป็นสินทรัพย์แยกต่างหาก เมื่อมีปัจจัยสนับสนุนว่าจะได้รับคืนแน่นอน

#### 4. ประเมินการทางบัญชีที่สำคัญ ข้อสมมติฐาน การใช้ดุลยพินิจ และการจัดการความเสี่ยงในส่วนของคุณ

##### 4.1 ประเมินการทางบัญชีที่สำคัญ ข้อสมมติฐาน และการใช้ดุลยพินิจ

###### 4.1.1 การด้อยค่าของลูกหนี้การค้าและสินทรัพย์ที่เกิดจากสัญญา

กลุ่มบริษัทบันทึกค่าเผื่อผลขาดทุนจากการด้อยค่า เพื่อให้สะท้อนถึงการด้อยค่าของลูกหนี้การค้าและสินทรัพย์ที่เกิดจากสัญญาอันเกิดมาจากการไม่สามารถเก็บเงินจากลูกค้าได้ ค่าเผื่อนี้จะสูญสิ้นเป็นการประเมินผลขาดทุนด้านเครดิตที่คาดว่าจะเกิดขึ้น ผู้บริหารได้จัดกลุ่มตามประเภทของลูกหนี้ และพิจารณาความเสี่ยงด้านเครดิตที่มีลักษณะร่วมกัน อัตราผลขาดทุนด้านเครดิตที่คาดว่าจะเกิดขึ้น พิจารณาจากลักษณะการจ่ายชำระในอดีต ข้อมูลผลขาดทุนด้านเครดิตจากประสบการณ์ในอดีต ปัจจัยภายนอก รวมทั้งข้อมูลและปัจจัยในอนาคตที่อาจมีผลกระทบต่อผลการจ่ายชำระของลูกหนี้ ซึ่งพิจารณา ณ ทุกสิ้นรอบระยะเวลารายงาน

###### 4.1.2 ที่ดิน อาคาร และอุปกรณ์

ฝ่ายบริหารเป็นผู้ประมาณการของอายุการให้ประโยชน์และมูลค่าคงเหลือของอาคารและอุปกรณ์ โดยจะทบทวนค่าเสื่อมราคาเมื่ออายุการให้ประโยชน์และมูลค่าคงเหลือมีความแตกต่างไปจากการประมาณการในงวดก่อน หรือมีการตัดจำหน่ายสินทรัพย์ที่เสื่อมสภาพหรือไม่ได้ใช้งานอีกต่อไป

###### 4.1.3 ค่าเผื่อการด้อยค่าของเงินลงทุน

กลุ่มบริษัทพิจารณาค่าเผื่อการด้อยค่าของเงินลงทุน เมื่อพบว่ามูลค่ายุติธรรมของเงินลงทุนดังกล่าวลดลงอย่างมีสาระสำคัญและเป็นระยะเวลานาน ซึ่งความมีสาระสำคัญและระยะเวลานั้นขึ้นอยู่กับดุลยพินิจของฝ่ายบริหาร

###### 4.1.4 ค่าเผื่อการด้อยค่าของสินทรัพย์

กลุ่มบริษัทพิจารณาค่าเผื่อการด้อยค่าของสินทรัพย์ หากมีข้อบ่งชี้ว่ามีการด้อยค่า เมื่อพบว่ามูลค่ายุติธรรมของสินทรัพย์ดังกล่าวลดลงอย่างมีสาระสำคัญ กลุ่มบริษัทจะประมาณมูลค่าที่คาดว่าจะได้รับคืนของสินทรัพย์เพื่อเปรียบเทียบกับมูลค่าที่ได้บันทึกไว้ ซึ่งการประมาณการดังกล่าวขึ้นอยู่กับดุลยพินิจของฝ่ายบริหาร

#### 4.1.5 สัญญาเช่า

##### *การกำหนดอายุสัญญาเช่า*

กลุ่มบริษัทกำหนดอายุสัญญาเช่าก็ต่อเมื่อสัญญาเช่านั้นมีความแน่นอนอย่างสมเหตุสมผลที่ระยะเวลาการเช่าจะถูกขยายหรือถูกยกเลิก โดยกลุ่มบริษัทพิจารณาจากข้อเท็จจริงและสภาพแวดล้อมที่เกี่ยวข้องทั้งหมดที่ทำให้เกิดสิ่งจูงใจทางเศรษฐกิจสำหรับผู้เช่า ในการใช้สิทธิเลือกขยายอายุสัญญาเช่าหรือไม่ใช้สิทธิเลือกในการยกเลิกสัญญาเช่า

กลุ่มบริษัทจะปรับปรุงอายุสัญญาเช่า เมื่อมีการเปลี่ยนแปลงระยะเวลาที่บอกเลิกไม่ได้ของสัญญาเช่า โดยอาจจะเกิดจากกลุ่มบริษัทใช้ (หรือไม่ใช้) สิทธิ หรือกลุ่มบริษัทมีภาระผูกพันในการใช้ (หรือไม่ใช้สิทธิ) การประเมินความแน่นอนอย่างสมเหตุสมผลจะเกิดขึ้นเมื่อเกิดเหตุการณ์ที่มีนัยสำคัญหรือการเปลี่ยนแปลงของสภาพแวดล้อมที่มีนัยสำคัญ ซึ่งมีผลกระทบต่อประเมินอายุสัญญาเช่าและอยู่ภายใต้การควบคุมของกลุ่มกิจการ

##### *การกำหนดอัตราการคิดลดของหนี้สินตามสัญญาเช่า*

กลุ่มบริษัทประเมินอัตราดอกเบี้ยการกู้ยืมส่วนเพิ่มของผู้เช่า โดยใช้ข้อมูลที่การจัดหาเงินทุนจากบุคคลที่สามของแต่ละกิจการที่เป็นผู้เช่าและปรับปรุงข้อมูลที่ได้รับให้สะท้อนกับการเปลี่ยนแปลงในปัจจุบันทางด้านการเงินของผู้เช่าหากเป็นไปได้

#### 4.1.6 ผลประโยชน์หลังจากออกจากงานของพนักงานตามโครงการผลประโยชน์

หนี้สินตามโครงการผลประโยชน์หลังจากออกจากงานของพนักงานประมาณการตามหลักคณิตศาสตร์ประกันภัย ซึ่งข้อสมมติฐานในการประมาณการดังกล่าวประกอบด้วย อัตราคิดลด อัตราการเพิ่มของเงินเดือนที่คาดว่าจะเพิ่มขึ้นในอนาคต อัตราการลดและปัจจัยที่เกี่ยวข้องในเชิงประชากรศาสตร์ในการกำหนดอัตราคิดลดฝ่ายบริหารได้พิจารณาถึงอัตราดอกเบี้ยที่สะท้อนถึงสภาพการณ์ทางเศรษฐกิจในปัจจุบัน ส่วนอัตราการลดใช้ข้อมูลตารางอัตราการลดที่เปิดเผยทั่วไปในประเทศ อย่างไรก็ตาม ผลประโยชน์หลังการเลิกจ้างงานที่เกิดขึ้นจริงนั้นอาจแตกต่างไปจากที่ประมาณไว้

#### 4.1.7 สินทรัพย์ภาษีเงินได้รอการตัดบัญชี

สินทรัพย์ภาษีเงินได้รอการตัดบัญชีรับรู้โดยการประมาณการในการประเมินความสามารถในการทำกำไรทางภาษีในอนาคตของบริษัทที่นำมาหักกับผลแตกต่างชั่วคราวที่สามารถใช้ประโยชน์ได้ นอกจากนี้ผู้บริหารต้องใช้ดุลยพินิจในการประเมินผลกระทบของกฎหมายหรือข้อจำกัดทางด้านเศรษฐกิจหรือความไม่แน่นอนของกฎหมายภาษีอากร

## 4.2 การจัดการความเสี่ยงในส่วนของทุน

วัตถุประสงค์ของบริษัทในการบริหารทุนของบริษัทนั้นเพื่อดำรงไว้ซึ่งความสามารถในการดำเนินงานอย่างต่อเนื่องของบริษัท เพื่อสร้างผลตอบแทนต่อผู้ถือหุ้นและเป็นประโยชน์ต่อผู้ที่มีส่วนได้เสียอื่น และเพื่อดำรงไว้ซึ่งโครงสร้างของทุนที่เหมาะสม เพื่อลดต้นทุนทางการเงินของทุน

ในการดำรงไว้หรือปรับโครงสร้างของทุน บริษัทอาจปรับนโยบายการจ่ายเงินปันผล ออกหุ้นใหม่หรือออกหุ้นกู้ เพื่อปรับโครงสร้างหนี้ หรือการขายทรัพย์สินเพื่อลดภาระหนี้

## 5. เงินสดและรายการเทียบเท่าเงินสด

(หน่วย : พันบาท)

	งบการเงินรวม		งบการเงินเฉพาะของบริษัท	
	2563	2562	2563	2562
เงินสด	1,028	1,027	1,028	1,027
เงินฝากระหว่างทาง	19,091	23,340	19,091	23,340
เงินฝากออมทรัพย์	312,535	13,495	312,524	13,458
เงินฝากกระแสรายวัน	6,330	5,317	6,330	5,317
รวม	338,984	43,179	338,973	43,142

ณ วันที่ 31 ธันวาคม 2563 เงินฝากออมทรัพย์มีอัตราดอกเบี้ยระหว่างร้อยละ 0.05 - 0.25 ต่อปี (31 ธันวาคม 2562 : ร้อยละ 0.10 - 0.38 ต่อปี)

## 6. ลูกหนี้ตามสัญญาเช่าซื้อ - สุทธิ

(หน่วย : พันบาท)

	งบการเงินรวมและงบการเงินเฉพาะของบริษัท							
	ส่วนที่ถึงกำหนดชำระภายในหนึ่งปี		ส่วนที่ถึงกำหนดชำระเกินกว่าหนึ่งปี		ส่วนที่ถึงกำหนดชำระเกินกว่า 5 ปี		รวม	
			2563	2562				
ลูกหนี้ตามสัญญาเช่าซื้อ	1,377,740	1,459,663	1,926,879	2,115,969	1,556	597	3,306,175	3,576,229
หัก ดอกผลเช่าซื้อที่ยังไม่ถึงเป็นรายได้	(333,962)	(370,232)	(328,037)	(362,698)	(47)	(24)	(662,046)	(732,954)
คงเหลือ	1,043,778	1,089,431	1,598,842	1,753,271	1,509	573	2,644,129	2,843,275
หัก ค่าเผื่อการด้อยค่า	(57,307)	(67,321)	(30,201)	(49,802)	(7)	(16)	(87,515)	(117,139)
สุทธิ	986,471	1,022,110	1,568,641	1,703,469	1,502	557	2,556,614	2,726,136



ณ วันที่ 31 ธันวาคม 2563 และ 2562 ลูกหนี้ตามสัญญาเช่าซื้อ (สุทธิจากดอกผลเช่าซื้อที่ยังไม่ถึงเป็นรายได้) และค่าเผื่อผลขาดทุนจากการด้อยค่าแยกตามอายุหนี้ที่ค้างชำระของลูกหนี้ตามสัญญาเช่าซื้อ มีดังนี้

(หน่วย : พันบาท)

	งบการเงินรวมและงบการเงินเฉพาะของบริษัท							
	ลูกหนี้ตามสัญญาเช่าซื้อ		อัตราร้อยละของค่าเผื่อหนี้สงสัยจะสูญ		ค่าเผื่อผลขาดทุนจากการด้อยค่า		ลูกหนี้ตามสัญญาเช่าซื้อ-สุทธิ	
	2563	2562	2563	2562	2563	2562	2563	2562
ลูกหนี้ตามสัญญาเช่าซื้อ								
ยังไม่ถึงกำหนดชำระ	1,531,786	1,662,755	0.33	1	5,071	16,671	1,526,715	1,646,084
ค้างชำระ								
1 - 3 งวด	966,868	1,003,723	1.35-2.45	2	17,306	20,074	949,562	983,649
4 งวด	47,682	70,853	9.18	20	4,377	14,171	43,305	56,682
5 - 6 งวด	40,452	44,268	21.95-36.48	25	10,991	11,067	29,461	33,201
7 - 8 งวด	16,969	17,684	52.80-68.89	75	10,189	13,263	6,780	4,421
9 งวด	4,882	8,393	83.79	75	4,091	6,294	791	2,099
มากกว่า 9 งวดขึ้นไป	35,490	35,599	100	100	35,490	35,599	-	-
รวม	<u>2,644,129</u>	<u>2,843,275</u>			<u>87,515</u>	<u>117,139</u>	<u>2,556,614</u>	<u>2,726,136</u>

สำหรับปีสิ้นสุดวันที่ 31 ธันวาคม 2563 ยอดคงเหลือของลูกหนี้ตามสัญญาเช่าซื้อที่ค้างชำระค้างงวดเกินกว่า 3 งวด และบริษัทยังคงรับรู้รายได้ มีจำนวนเงินประมาณ 47.68 ล้านบาท (31 ธันวาคม 2562 : 70.85 ล้านบาท)

รายการเคลื่อนไหวของค่าเผื่อผลขาดทุนจากการด้อยค่าของลูกหนี้ตามสัญญาเช่าซื้อ สำหรับปีสิ้นสุดวันที่ 31 ธันวาคม 2563 มีดังต่อไปนี้

(หน่วย : พันบาท)

งบการเงินรวมและ  
งบการเงินเฉพาะของบริษัท

ณ วันที่ 1 มกราคม 2563 - ก่อนปรับปรุง	117,139
ผลกระทบของการนำมาตรฐานใหม่มาใช้เป็นครั้งแรก	(22,327)
ณ วันที่ 1 มกราคม 2563 - หลังปรับปรุง	94,812
เพิ่มขึ้นในระหว่างปี	45,200
กลับรายการค่าเผื่อและตัดบัญชีระหว่างปี	(52,497)
ณ วันที่ 31 ธันวาคม 2563	<u>87,515</u>

## 7. ลูกหนี้อื่น - ลูกค้าทั่วไป - สุทธิ

(หน่วย : พันบาท)

	งบการเงินรวมและ งบการเงินเฉพาะของบริษัท	
	2563	2562
ค่าเบี่ยปรับค้างรับ	54,367	50,404
ดอกเบี่ยค้างรับจากเงินให้กู้ยืมแก่กิจการอื่น	43,249	32,204
ค่าเบี่ยประกันภัยค้างรับ	1,266	1,689
อื่นๆ	9,080	1,957
รวม	107,962	86,254
หัก ค่าเผื่อผลขาดทุนจากการด้อยค่า	(38,497)	(21,924)
สุทธิ	69,465	64,330

## 8. รายการบัญชีกับบุคคลและบริษัทที่เกี่ยวข้องกัน

งบการเงินนี้ได้รวมผลของรายการที่เกิดกับบุคคลและบริษัทที่เกี่ยวข้องกันตามมูลฐานที่พิจารณาร่วมกันระหว่างบริษัทกับบริษัทที่เกี่ยวข้องกัน ซึ่งมูลฐานที่ใช้บางกรณีอาจแตกต่างจากมูลฐานที่ใช้สำหรับรายการที่เกิดขึ้นกับบุคคลหรือนิติบุคคลที่ไม่เกี่ยวข้องกัน ดังนี้

ชื่อบริษัท	ประเภทธุรกิจ	ลักษณะความสัมพันธ์
บริษัท ไมต้า แอสเซท จำกัด (มหาชน)	ขายและให้บริการเช่าซื้อเครื่องใช้ไฟฟ้าและธุรกิจพัฒนาอสังหาริมทรัพย์	บริษัทใหญ่
บริษัท บริหารสินทรัพย์ ไมต้า จำกัด	บริหารจัดการทรัพย์สินที่ได้รับโอนสินทรัพย์ ด้อยคุณภาพของสถาบันการเงิน	บริษัทย่อย
บริษัท แมกซ์ โฮเทล จำกัด	ธุรกิจโรงแรม	กรรมการร่วมกัน
บริษัท ไมต้า ดีเวลลอปเม้นท์ จำกัด	พัฒนาอสังหาริมทรัพย์	กรรมการร่วมกัน

นโยบายการกำหนดราคาสำหรับแต่ละรายการมีดังนี้

รายการ	นโยบายการกำหนดราคา
ดอกเบี่ยรับ	อัตราดอกเบี่ยร้อยละ 6.50 ต่อปี
รายได้อื่น	ราคาตามสัญญา
ค่าใช้จ่ายอื่น	ราคาตามที่ตั้งกลงกัน
ต้นทุนทางการเงิน	อัตราดอกเบี่ยร้อยละ 5.75 ต่อปี

รายการระหว่างบุคคลและบริษัทที่เกี่ยวข้องกันที่เป็นสาระสำคัญ สำหรับปีสิ้นสุดวันที่ 31 ธันวาคม 2563 และ 2562 มีดังนี้

	(หน่วย : ล้านบาท)			
	งบการเงินรวม		งบการเงินเฉพาะของบริษัท	
	2563	2562	2563	2562
<b>รายการธุรกิจกับบริษัทใหญ่</b>				
ดอกเบียร์รับ	25.40	2.31	25.40	2.31
ค่าใช้จ่ายอื่น	0.57	1.35	0.57	1.35
ต้นทุนทางการเงิน	-	1.18	-	1.18
<b>รายการธุรกิจกับบริษัทย่อย</b>				
ดอกเบียร์รับ	-	-	6.93	7.68
รายได้อื่น	-	-	0.18	0.18
<b>รายการธุรกิจกับกิจการที่เกี่ยวข้องกัน</b>				
ค่าใช้จ่ายอื่น	0.06	0.05	0.06	0.05
<b>ค่าตอบแทนผู้บริหารคนสำคัญ</b>				
ผลประโยชน์ระยะสั้น	14.30	15.61	14.30	15.61
ผลประโยชน์หลังออกจากงาน	0.41	0.39	0.41	0.39
<b>รวม</b>	<u>14.71</u>	<u>16.00</u>	<u>14.71</u>	<u>16.00</u>

ยอดคงเหลือกับบริษัทที่เกี่ยวข้องกัน ณ วันที่ 31 ธันวาคม 2563 และ 2562 มีดังนี้

	(หน่วย : พันบาท)			
	งบการเงินรวม		งบการเงินเฉพาะของบริษัท	
	2563	2562	2563	2562
<b>ลูกหนี้อื่น - บริษัทที่เกี่ยวข้อง</b>				
บริษัทย่อย	-	-	998	815
<b>เงินให้กู้ยืมระยะสั้นแก่บริษัทที่เกี่ยวข้องและดอกเบียร์ค้างรับ</b>				
บริษัทใหญ่	464,568	215,862	464,568	215,862
บริษัทย่อย	-	-	55,624	123,488
<b>รวม</b>	<u>464,568</u>	<u>215,862</u>	<u>520,192</u>	<u>339,350</u>

(หน่วย : พันบาท)

	งบการเงินรวม		งบการเงินเฉพาะของบริษัท	
	2563	2562	2563	2562
<u>เจ้าหนี้อื่น - บริษัทที่เกี่ยวข้อง</u>				
บริษัทใหญ่	43	40	43	40
<u>ค่าตอบแทนผู้บริหารสำคัญ</u>				
ค่าเพื่อผลประโยชน์หลังออกจากงาน	4,844	4,435	4,844	4,435
โบนัสค้างจ่าย	-	563	-	563
รวม	4,844	4,998	4,844	4,998

รายการเคลื่อนไหวของเงินให้กู้ยืมระยะสั้นแก่บริษัทที่เกี่ยวข้องสำหรับปีสิ้นสุดวันที่ 31 ธันวาคม 2563 มีดังนี้

(หน่วย : พันบาท)

	งบการเงินรวม			
	1 มกราคม			31 ธันวาคม
	2563	เพิ่มขึ้น	ลดลง	2563
<u>เงินให้กู้ยืมระยะสั้นแก่บริษัทใหญ่</u>				
บริษัทใหญ่				
เงินให้กู้ยืมระยะสั้น	215,000	614,000	(369,200)	459,800
ดอกเบี้ยค้างรับ	862	25,397	(21,491)	4,768
รวม	215,862	639,397	(390,691)	464,568

(หน่วย : พันบาท)

	งบการเงินเฉพาะของบริษัท			
	1 มกราคม			31 ธันวาคม
	2563	เพิ่มขึ้น	ลดลง	2563
<u>เงินให้กู้ยืมระยะสั้นแก่บริษัทที่เกี่ยวข้อง</u>				
บริษัทใหญ่				
เงินให้กู้ยืมระยะสั้น	215,000	614,000	(369,200)	459,800
ดอกเบี้ยค้างรับ	862	25,397	(21,491)	4,768
บริษัทย่อย				
เงินให้กู้ยืมระยะสั้น	118,750	210	(64,040)	54,920
ดอกเบี้ยค้างรับ	4,738	6,926	(10,960)	704
รวม	339,350	646,533	(465,691)	520,192

## 9. เงินให้กู้ยืมแก่กิจการอื่น – สุทธิ

	(หน่วย : พันบาท)	
	งบการเงินรวมและงบการเงินเฉพาะของบริษัท	
	2563	2562
เงินให้กู้ยืมแก่กิจการอื่น	304,982	243,289
หัก ค่าเผื่อผลขาดทุนจากการด้อยค่า	(7,086)	(4,783)
คงเหลือ	297,896	238,506
หัก ส่วนที่ถึงกำหนดชำระภายในหนึ่งปี	(221,381)	(207,361)
สุทธิ	76,515	31,145

รายการเคลื่อนไหวของเงินให้กู้ยืมแก่กิจการอื่นในระหว่างปี มีดังนี้

	(หน่วย : พันบาท)			
	งบการเงินรวมและงบการเงินเฉพาะของบริษัท			
	1 มกราคม 2563	เพิ่มขึ้น	ลดลง	31 ธันวาคม 2563
เงินให้กู้ยืมแก่กิจการอื่น	243,289	276,253	(214,560)	304,982

ในระหว่างปี 2563 บริษัทได้รับโอนที่ดินจากลูกหนี้จำนวน 4 แปลง เพื่อชำระหนี้เงินให้กู้ยืมจำนวน 7.42 ล้านบาท โดยมีสัญญาที่ตกลงร่วมกัน ตามที่กล่าวไว้ในหมายเหตุ 17

เงินให้กู้ยืมข้างต้นมีดอกเบี้ยในอัตราร้อยละ 12 - 24 ต่อปี และมียอดคงเหลือที่มีหลักประกันเงินกู้ยืม ณ วันที่ 31 ธันวาคม 2563 และ 2562 ดังนี้

	(หน่วย : ล้านบาท)		หลักประกัน
	เงินต้น		
	งบการเงินรวมและ งบการเงินเฉพาะของบริษัท 2563	2562	
1)	159.03	137.83	โอนลอยสมุดทะเบียนรถยนต์ หุ่นสามัญของบริษัทในประเทศแห่งหนึ่ง และ โฉนดที่ดินไว้เป็นประกันต่อบริษัท
2)	75.82	32.84	ค้ำประกันโดยบุคคล
3)	-	2.59	โอนสิทธิการเช่าพื้นที่อาคาร 3 ชั้น
4)	22.98	21.94	ค้ำประกันโดยสินเชื่อแฟคตอริง
5)	40.00	40.87	เช็คลงวันที่ล่วงหน้า
6)	7.15	7.22	ค้ำประกันรวม
	304.98	243.29	

## 10. สินทรัพย์รอการขาย - สุทธิ

(หน่วย : พันบาท)

	งบการเงินรวมและงบการเงินเฉพาะของบริษัท	
	2563	2562
ยานพาหนะ	43,220	64,802
หัก ค่าเผื่อการด้อยค่าของยานพาหนะ	(12,966)	(22,681)
สุทธิ	30,254	42,121

รายการเคลื่อนไหวของสินทรัพย์รอการขายสำหรับปีสิ้นสุดวันที่ 31 ธันวาคม 2563 มีดังนี้

(หน่วย : พันบาท)

	งบการเงินรวมและงบการเงินเฉพาะของบริษัท			
	1 มกราคม			31 ธันวาคม
	2563	เพิ่มขึ้น	ลดลง	2563
ยานพาหนะ	64,802	210,353	(231,935)	43,220
ค่าเผื่อการด้อยมูลค่างานพาหนะ	(22,681)	(71,462)	81,177	(12,966)
สุทธิ	42,121	138,891	(150,758)	30,254

## 11. เงินฝากธนาคารที่มีข้อจำกัดในการใช้

ณ วันที่ 31 ธันวาคม 2563 บริษัทมีเงินฝากประจำกับธนาคารแห่งหนึ่ง จำนวนเงิน 0.11 ล้านบาท ซึ่งมีข้อจำกัดในการใช้เนื่องจากติดภาระค้ำประกันการใช้ไฟฟ้า (31 ธันวาคม 2562 : 0.11 ล้านบาท)

## 12. เงินลงทุนในลูกหนี้ - สุทธิ

(หน่วย : พันบาท)

	งบการเงินรวม			
	2563		2562	
	จำนวนสัญญา	จำนวนเงิน	จำนวนสัญญา	จำนวนเงิน
ลูกหนี้เช่าซื้อ	362	2,483	367	5,106
ลูกหนี้ที่มีหลักประกัน	1	114,796	1	114,796
รวม	363	117,279	368	119,902
หัก ค่าเผื่อการด้อยค่า เงินลงทุนในลูกหนี้		(2,050)		(1,911)
สุทธิ		115,229		117,991

(หน่วย : พันบาท)

## งบการเงินเฉพาะของบริษัท

	2563		2562	
	จำนวนสัญญา	จำนวนเงิน	จำนวนสัญญา	จำนวนเงิน
ลูกหนี้เช่าซื้อ	362	2,483	367	5,106
หัก ค่าเผื่อการด้อยค่า เงินลงทุนในลูกหนี้		(2,050)		(1,911)
สุทธิ		433		3,195

ในระหว่างปี 2559 บริษัทย่อยได้รับโอนสิทธิเรียกร้องในลูกหนี้จำนวนเงินรวม 180 ล้านบาท ซึ่งมีที่ดินว่างเปล่าจำนวน 3 แปลงเป็นหลักทรัพย์ค้ำประกัน ภายหลังจากวันสิ้นรอบระยะเวลารายงานบริษัทได้ว่าจ้างผู้ประเมินราคาอิสระให้ตีราคาที่ดินด้วยวิธีเปรียบเทียบราคาตลาด (Market Approach) โดยคิดเป็นมูลค่า 506.40 ล้านบาท โดยในระหว่างปี 2562 บริษัทย่อยได้รับชำระเงินบางส่วนจากลูกหนี้ดังกล่าว จำนวน 65.20 ล้านบาท และได้ยื่นฟ้องบังคับจำนองโฉนดที่ดินดังกล่าวต่อศาลแพ่ง ในวงเงินจำนองค้ำประกัน 120 ล้านบาท พร้อมดอกเบี้ยในอัตราร้อยละ 19 ต่อปี เป็นเวลา 5 ปี หรือคิดเป็นดอกเบี้ย 114 ล้านบาท รวมเป็นเงินฟ้องบังคับจำนอง 234 ล้านบาท ปัจจุบันคดีอยู่ระหว่างการพิจารณาของศาลชั้นต้น อย่างไรก็ตาม บริษัทย่อยเชื่อว่ามูลค่าทรัพย์สินที่ค้ำประกันสูงกว่าเงินให้สินเชื่อ จึงไม่ได้ตั้งค่าเผื่อขาดทุนจากการด้อยค่า

ในระหว่างปี มีรายการเคลื่อนไหวของเงินลงทุนในลูกหนี้ดังนี้

(หน่วย : พันบาท)

## งบการเงินรวมและงบการเงินเฉพาะของบริษัท

	1 มกราคม 2563		31 ธันวาคม 2563	
	สัดส่วนที่ ลดลงจากการ รับชำระเงิน	ค่าเผื่อการ ด้อยค่า ที่เพิ่มขึ้น	สัดส่วนที่ ลดลงจากการ รับชำระเงิน	ค่าเผื่อการ ด้อยค่า ที่เพิ่มขึ้น
ราคาทุนที่จ่ายซื้อ	119,902	(2,623)	-	117,279
ค่าเผื่อการลดมูลค่าเงินลงทุนในลูกหนี้	(1,911)	-	(139)	(2,050)
สุทธิ	117,991	(2,623)	(139)	115,229



### 13. เงินลงทุนในบริษัทย่อย

(หน่วย : พันบาท)

	งบการเงินเฉพาะของบริษัท					
	ทุนชำระแล้ว		สัดส่วนเงินลงทุน (ร้อยละ)		วิธีราคาทุน	
	2563	2562	2563	2562	2563	2562
บริษัท บริหารสินทรัพย์ ไม้อัด จำกัด (บริหารจัดการทรัพย์สินที่ได้รับโอน สินทรัพย์ด้อยคุณภาพของสถาบันการเงิน)	100,000	25,000	99.99	99.99	100,000	25,000

ที่ประชุมวิสามัญผู้ถือหุ้น ครั้งที่ 1/2563 ของบริษัท บริหารสินทรัพย์ ไม้อัด จำกัด (“บริษัทย่อย”) เมื่อวันที่ 19 ตุลาคม 2563 มีมติอนุมัติให้เพิ่มทุนจดทะเบียนของบริษัทจำนวน 7.5 ล้านหุ้น มูลค่าที่ตราไว้หุ้นละ 10 บาท รวมเป็นเงิน 75 ล้านบาท และจัดสรรให้แก่บริษัท ไม้อัด ลิสซิ่ง จำกัด (มหาชน) (“บริษัท”) ทั้งนี้ได้ดำเนินการเพิ่มทุนและจดทะเบียนต่อกรมพัฒนาธุรกิจการค้าแล้วเมื่อวันที่ 22 ตุลาคม 2563

### 14. ที่ดิน อาคาร และอุปกรณ์ - สุทธิ

(หน่วย : พันบาท)

	งบการเงินรวมและงบการเงินเฉพาะของบริษัท				
	ที่ดินและ ส่วนปรับปรุง ที่ดิน	อาคารและส่วน ปรับปรุงอาคาร	เครื่องตกแต่ง ติดตั้งและอุปกรณ์ สำนักงาน	ยานพาหนะ	รวม
<b>ราคาทุน</b>					
ณ วันที่ 1 มกราคม 2562	76,336	26,542	18,693	24,225	145,796
ซื้อเพิ่ม	-	162	781	959	1,902
จำหน่าย/ ตัดจำหน่าย	-	(282)	(363)	(898)	(1,543)
ณ วันที่ 31 ธันวาคม 2562	76,336	26,422	19,111	24,286	146,155
ซื้อเพิ่ม	-	27	343	-	370
จำหน่าย/ ตัดจำหน่าย	-	(243)	(163)	-	(406)
ณ วันที่ 31 ธันวาคม 2563	76,336	26,206	19,291	24,286	146,119

(หน่วย : ล้านบาท)

## งบการเงินรวมและงบการเงินเฉพาะของบริษัท

	ที่ดินและ		เครื่องตกแต่ง		รวม
	ส่วนปรับปรุง ที่ดิน	อาคารและส่วน ปรับปรุงอาคาร	ติดตั้งและอุปกรณ์ สำนักงาน	ยานพาหนะ	
<u>ค่าเสื่อมราคาสะสม</u>					
ณ วันที่ 1 มกราคม 2562	-	16,797	16,316	8,192	41,305
ค่าเสื่อมราคาสำหรับปี	-	1,160	1,091	2,378	4,629
ค่าเสื่อมราคาสะสมส่วนที่ จำหน่าย/ ตัดจำหน่าย	-	(270)	(344)	(539)	(1,153)
ณ วันที่ 31 ธันวาคม 2562	-	17,687	17,063	10,031	44,781
ค่าเสื่อมราคาสำหรับปี	-	1,070	764	2,316	4,150
ค่าเสื่อมราคาสะสมส่วนที่ จำหน่าย/ ตัดจำหน่าย	-	(242)	(162)	-	(404)
ณ วันที่ 31 ธันวาคม 2563	-	18,515	17,665	12,347	48,527
<u>มูลค่าสุทธิตามบัญชี</u>					
ณ วันที่ 31 ธันวาคม 2562	76,336	8,735	2,048	14,255	101,374
ณ วันที่ 31 ธันวาคม 2563	76,336	7,691	1,626	11,939	97,592
<u>ค่าเสื่อมราคาปี 2562</u>					
- ค่าใช้จ่ายในการบริหาร					4,629
<u>ค่าเสื่อมราคาปี 2563</u>					
- ค่าใช้จ่ายในการบริหาร					4,150

ณ วันที่ 31 ธันวาคม 2563 ส่วนหนึ่งของส่วนปรับปรุงอาคารและอุปกรณ์ของบริษัทที่คิดค่าเสื่อมราคาเต็มมูลค่าแล้ว แต่ยังคงใช้งานอยู่มีราคาทุน 28.15 ล้านบาท (31 ธันวาคม 2562 : 25.21 ล้านบาท)

บริษัทจดจำนองที่ดินพร้อมสิ่งปลูกสร้างซึ่งมีมูลค่าสุทธิตามบัญชี ณ วันที่ 31 ธันวาคม 2563 จำนวน 83.86 ล้านบาท เพื่อค้ำประกันวงเงินสินเชื่อที่ได้รับจากธนาคารในประเทศ ตามที่กล่าวไว้ในหมายเหตุข้อ 19 และ 22 (31 ธันวาคม 2562 : 46.03 ล้านบาท)

## 15. สินทรัพย์สิทธิการใช้ - สุทธิ

	(หน่วย : พันบาท)	
	งบการเงินรวมและ งบการเงินเฉพาะของบริษัท	
	อาคาร	
<b>ราคาทุน</b>		
1 มกราคม 2563 - ก่อนปรับปรุง	-	
รายการปรับปรุงตามมาตรฐานการรายงานทางการเงินฉบับที่ 16	7,565	
1 มกราคม 2563 - หลังปรับปรุง	7,565	
เพิ่มขึ้น	-	
31 ธันวาคม 2563	7,565	
<b>ค่าเสื่อมราคาสะสม</b>		
1 มกราคม 2563 - ก่อนปรับปรุง	-	
รายการปรับปรุงตามมาตรฐานการรายงานทางการเงินฉบับที่ 16	-	
1 มกราคม 2563 - หลังปรับปรุง	-	
ค่าเสื่อมราคาสำหรับปี	(2,502)	
31 ธันวาคม 2563	(2,502)	
<b>มูลค่าสุทธิตามบัญชี</b>		
31 ธันวาคม 2563	5,063	
<b>ค่าเสื่อมราคาสำหรับปี 2563</b>		
ค่าใช้จ่ายในการบริหาร	2,502	

## 16. อสังหาริมทรัพย์เพื่อการลงทุน

อสังหาริมทรัพย์เพื่อการลงทุนของบริษัทได้แก่ที่ดินและที่ดินพร้อมสิ่งปลูกสร้างที่ไม่ได้ใช้ในการดำเนินงานและยังมิได้ระบุวัตถุประสงค์ของการใช้ในอนาคต อสังหาริมทรัพย์เพื่อการลงทุนแสดงด้วยราคาทุน

	(หน่วย : พันบาท)	
	งบการเงินรวมและ งบการเงินเฉพาะของบริษัท	
	2563	2562
ราคาทุน ณ วันที่ 1 มกราคม	36,168	45,228
รับโอนสินทรัพย์ระหว่างปี	49,575	-
จำหน่ายระหว่างปี	(2,000)	(9,060)
ราคาทุน ณ วันที่ 31 ธันวาคม	83,743	36,168

ณ วันที่ 31 ธันวาคม 2563 และ 2562 มูลค่ายุติธรรมของอสังหาริมทรัพย์เพื่อการลงทุนมีมูลค่า 137.52 ล้านบาท และ 61.52 ล้านบาท ตามลำดับ ซึ่งประเมินโดยผู้ประเมินอิสระซึ่งมีประสบการณ์และคุณสมบัติของผู้เชี่ยวชาญในวิชาชีพ

บริษัทจดจำนองที่ดินพร้อมสิ่งปลูกสร้างซึ่งมีมูลค่าสุทธิตามบัญชี ณ วันที่ 31 ธันวาคม 2563 จำนวน 73.58 ล้านบาท เพื่อค้ำประกันวงเงินสินเชื่อที่ได้รับจากธนาคารในประเทศ ตามที่กล่าวไว้ในหมายเหตุข้อ 19 และ 22 (31 ธันวาคม 2562 : 14.00 ล้านบาท)

## 17. สินทรัพย์ที่มีข้อจำกัดในการขาย

	(หน่วย : พันบาท)	
	งบการเงินรวมและงบการเงินเฉพาะของบริษัท	
	2563	2562
ราคาทุน ณ วันที่ 1 มกราคม	49,575	49,575
รับโอนจากลูกหนี้เพื่อชำระหนี้ระหว่างปี	8,507	-
โอนเป็นอสังหาริมทรัพย์เพื่อการลงทุนระหว่างปี	(49,575)	-
ราคาทุน ณ วันที่ 31 ธันวาคม	8,507	49,575

ณ วันที่ 31 ธันวาคม 2563 บริษัทมีที่ดินที่ได้รับโอนจากลูกหนี้เงินให้กู้ยืมรายหนึ่งเพื่อชำระหนี้ จำนวน 7.42 ล้านบาท โดยมีข้อตกลงให้สิทธิลูกหนี้ซื้อคืนด้วยมูลค่าตามสัญญาที่ตกลงร่วมกัน เป็นเงิน 8.51 ล้านบาท ในระยะเวลา 1 ปี ตามที่กล่าวไว้ในหมายเหตุ 9

ในระหว่างปี 2563 บริษัทได้โอนสินทรัพย์ที่มีข้อจำกัดในการขายเป็นอสังหาริมทรัพย์เพื่อการลงทุน จำนวน 49.58 ล้านบาท เนื่องจากลูกหนี้ไม่ได้มาใช้สิทธิซื้อคืนภายในระยะเวลาที่กำหนด

## 18. ภาษีเงินได้

สินทรัพย์และหนี้สินภาษีเงินได้รอการตัดบัญชี มีดังนี้

	(หน่วย : พันบาท)	
	งบการเงินรวมและงบการเงินเฉพาะของบริษัท	
	2563	2562
สินทรัพย์ภาษีเงินได้รอตัดบัญชี	55,774	56,726
หนี้สินภาษีเงินได้รอตัดบัญชี	-	(345)
สินทรัพย์ภาษีเงินได้รอตัดบัญชี - สุทธิ	55,774	56,381

## การเปลี่ยนแปลงในสินทรัพย์และหนี้สินภาษีเงินได้รอการตัดบัญชี มีรายละเอียดดังนี้

(หน่วย : พันบาท)

	งบการเงินรวมและงบการเงินเฉพาะของบริษัท			
	1 มกราคม 2563 - หลังปรับปรุง	บันทึกใน		31 ธันวาคม 2563
		กำไรหรือ ขาดทุน	กำไรขาดทุน เบ็ดเสร็จอื่น	
<b>สินทรัพย์ภาษีเงินได้รอตัดบัญชี</b>				
จากค่าเผื่อการด้อยค่าสำหรับลูกหนี้ตามสัญญาเช่าซื้อ	38,539	1,247	-	39,786
จากค่าเผื่อการด้อยค่าสำหรับลูกหนี้อื่น	4,297	3,403	-	7,700
จากค่าเผื่อการด้อยค่าสำหรับเงินให้กู้ยืมแก่บริษัทอื่น	956	460	-	1,416
จากค่าเผื่อการด้อยค่าสำหรับเงินลงทุนในลูกหนี้	382	28	-	410
จากค่าเผื่อการด้อยค่าสำหรับสินทรัพย์รอการขาย	4,536	(1,943)	-	2,593
จากประมาณการหนี้สินตามภาระผูกพันสำหรับ ผลประโยชน์พนักงาน	3,461	408	-	3,869
<b>รวม</b>	<b>52,171</b>	<b>3,603</b>	<b>-</b>	<b>55,774</b>
<b>หนี้สินภาษีเงินได้รอตัดบัญชี</b>				
จากผลต่างค่าเสื่อมราคาทางภาษีกับทางบัญชี	(345)	345	-	-

(หน่วย : พันบาท)

	งบการเงินรวมและงบการเงินเฉพาะของบริษัท			
	1 มกราคม 2562	บันทึกใน		31 ธันวาคม 2562
		กำไรหรือ ขาดทุน	กำไรขาดทุน เบ็ดเสร็จอื่น	
<b>สินทรัพย์ภาษีเงินได้รอตัดบัญชี</b>				
จากค่าเผื่อการด้อยค่าสำหรับลูกหนี้ตามสัญญาเช่าซื้อ	40,234	2,772	-	43,006
จากค่าเผื่อการด้อยค่าสำหรับลูกหนี้อื่น	3,963	422	-	4,385
จากค่าเผื่อการด้อยค่าสำหรับเงินให้กู้ยืมแก่บริษัทอื่น	517	439	-	956
จากค่าเผื่อการด้อยค่าสำหรับเงินลงทุนในลูกหนี้	1,570	(1,188)	-	382
จากค่าเผื่อการด้อยค่าสำหรับสินทรัพย์รอการขาย	2,540	1,996	-	4,536
จากประมาณการหนี้สินตามภาระผูกพันสำหรับ ผลประโยชน์พนักงาน	6,074	(1,600)	(1,013)	3,461
จากค่าเผื่อการด้อยค่าสำหรับเงินลงทุนในหลักทรัพย์เพื่อค้า	(17)	17	-	-
<b>รวม</b>	<b>54,881</b>	<b>2,858</b>	<b>(1,013)</b>	<b>56,726</b>
<b>หนี้สินภาษีเงินได้รอตัดบัญชี</b>				
จากผลต่างค่าเสื่อมราคาทางภาษีกับทางบัญชี	(245)	(100)	-	(345)

ค่าใช้จ่ายภาษีเงินได้ สำหรับปีสิ้นสุดวันที่ 31 ธันวาคม 2563 และ 2562 มีดังนี้

(หน่วย : พันบาท)

	งบการเงินรวมและงบการเงินเฉพาะของบริษัท	
	2563	2562
<b>ภาษีเงินได้ของปีปัจจุบัน</b>		
สำหรับปีปัจจุบัน	30,114	31,439
<b>ภาษีเงินได้รอการตัดบัญชี</b>		
การเปลี่ยนแปลงของผลต่างชั่วคราว	(3,948)	(2,758)
<b>รวมภาษีเงินได้</b>	<b>26,166</b>	<b>28,681</b>

ภาษีเงินได้ที่รับรู้ในกำไรขาดทุนเบ็ดเสร็จอื่น

(หน่วย : พันบาท)

	งบการเงินรวมและงบการเงินเฉพาะของบริษัท					
	2563			2562		
	ก่อน ภาษีเงินได้	ค่าใช้จ่าย ภาษีเงินได้	สุทธิจาก ภาษีเงินได้	ก่อน ภาษีเงินได้	ค่าใช้จ่าย ภาษีเงินได้	สุทธิจาก ภาษีเงินได้
กำไรจากการประมาณตามหลัก คณิตศาสตร์ประกันภัย	-	-	-	5,069	(1,013)	4,056
รวม	-	-	-	5,069	(1,013)	4,056

การกระทบยอดเพื่อหาอัตราภาษีที่แท้จริง

(หน่วย : พันบาท)

	งบการเงินรวม		งบการเงินเฉพาะของบริษัท	
	2563	2562	2563	2562
กำไรก่อนภาษีเงินได้	124,837	127,591	132,182	137,657
อัตราภาษีร้อยละ	20	20	20	20
จำนวนภาษีตามอัตราภาษีเงินได้	24,967	25,518	26,436	27,531
จำนวนภาษีของรายการที่ถือเป็นค่าใช้จ่ายตามประมวล รัษฎากร	(356)	(206)	(356)	(206)
จำนวนภาษีของค่าใช้จ่ายต้องห้าม	431	611	431	611
รายการปรับปรุงสินทรัพย์ภาษีเงินได้รอตัดบัญชีที่รับรู้ ในปีก่อน	(345)	745	(345)	745
จำนวนภาษีของผลขาดทุนในปีปัจจุบันที่ไม่รับรู้ เป็นสินทรัพย์ภาษีเงินได้รอตัดการตัดบัญชี	1,469	2,013	-	-
ภาษีเงินได้	<b>26,166</b>	<b>28,681</b>	<b>26,166</b>	<b>28,681</b>
อัตราภาษีที่แท้จริง (ร้อยละ)	20.96	22.48	19.79	20.84

สินทรัพย์ภายใต้การตัดบัญชีที่ยังไม่ได้รับรู้ เกิดจากรายการดังต่อไปนี้

	(หน่วย : พันบาท)			
	งบการเงินรวม		งบการเงินเฉพาะของบริษัท	
	2563	2562	2563	2562
ขาดทุนสะสมทางภาษีไม่เกิน 5 ปี	41,720	34,375	-	-

#### 19. เงินเบิกเกินบัญชีและเงินกู้ยืมระยะสั้นจากสถาบันการเงิน

	(หน่วย : พันบาท)	
	งบการเงินรวมและงบการเงินเฉพาะของบริษัท	
	2563	2562
เงินเบิกเกินบัญชี	-	19,878
ตัวสัญญาใช้เงิน	340,000	20,000
รวม	340,000	39,878

ณ วันที่ 31 ธันวาคม 2563 และ 2562 บริษัทมีวงเงินกู้และอัตราดอกเบี้ยที่เกี่ยวข้องดังนี้

	2563	2562
<u>เงินเบิกเกินบัญชี</u>		
วงเงิน (หน่วย : ล้านบาท)	20	20
อัตราดอกเบี้ยสำหรับวงเงินปกติ (ร้อยละต่อปี)	MOR	MOR - 0.5
อัตราดอกเบี้ยสำหรับส่วนที่เกินวงเงิน (ร้อยละต่อปี)	15	18
<u>ตัวสัญญาใช้เงิน</u>		
วงเงิน (หน่วย : ล้านบาท)	405	20
อัตราดอกเบี้ย	MLR - 0.85, MMR	MLR - 1.25

วงเงินสินเชื่อของบริษัทกำกับกันโดยการจดทะเบียนจำนองที่ดินพร้อมสิ่งปลูกสร้างของบริษัทและบริษัทใหญ่ ตามที่กล่าวไว้ในหมายเหตุประกอบงบการเงินข้อ 14 และ 16



## 20. เจ้าหนี้การค้าและเจ้าหนี้อื่น

(หน่วย : พันบาท)

	งบการเงินรวม		งบการเงินเฉพาะของบริษัท	
	2563	2562	2563	2562
เจ้าหนี้การค้า	25,599	28,779	25,599	28,779
โบนัสค้างจ่าย	-	6,107	-	6,107
ค่าเบี้ยประกันภัยค้างจ่าย	6,069	8,357	6,069	8,357
ดอกเบี้ยค้างจ่าย	12,757	11,266	12,757	11,266
ค่าใช้จ่ายค้างจ่าย	10,882	9,365	10,782	9,265
เจ้าหนี้อื่น	12,611	12,643	12,611	12,643
รวม	67,918	76,517	67,818	76,417

## 21. หนี้สินตามสัญญาเช่า - สุทธิ

มูลค่าปัจจุบันของหนี้สินตามสัญญาเช่าสำหรับปีสิ้นสุดวันที่ 31 ธันวาคม 2563 มีดังนี้

(หน่วย : พันบาท)

	งบการเงินรวมและ งบการเงินเฉพาะของบริษัท	
	2563	
หนี้สินตามสัญญาเช่า	5,686	
<u>หัก ดอกผลเช่าซื้อรอดัตตบัญญัติ</u>	(433)	
	5,253	
<u>หัก ส่วนที่ถึงกำหนดชำระภายใน 1 ปี</u>	(2,357)	
สุทธิ	2,896	

ณ วันที่ 31 ธันวาคม 2563 กลุ่มบริษัทมีหนี้สินตามสัญญาเช่า โดยมีรายละเอียดของจำนวนเงินที่ต้องจ่ายชำระดังนี้

(หน่วย : พันบาท)

	งบการเงินรวมและ งบการเงินเฉพาะของบริษัท		
	2563		
	เงินทุน	ดอกเบี้ยจ่าย รอดัตตบัญญัติ	สุทธิ
ถึงกำหนดชำระภายในหนึ่งปี	2,605	(248)	2,357
ถึงกำหนดชำระเกินหนึ่งปีแต่ไม่เกินห้าปี	3,081	(185)	2,896
รวม	5,686	(433)	5,253

ในระหว่างปี 2563 กลุ่มบริษัทรับรู้ต้นทุนทางการเงินที่เกี่ยวข้องกับหนี้สินสัญญาเช่าจำนวน 0.38 ล้านบาท

การชำระค่าเช่าที่ไม่ได้รับรู้เป็นหนี้สินตามสัญญาเช่า

กลุ่มบริษัทเลือกไม่รับรู้หนี้สินตามสัญญาเช่าสำหรับสัญญาเช่าระยะสั้น (สัญญาเช่าที่มีระยะเวลาสัญญาไม่เกิน 12 เดือน) และ/หรือ สัญญาเช่าซึ่งสินทรัพย์มีมูลค่าต่ำ การชำระเงินภายใต้สัญญาเช่าดังกล่าวถือเป็นค่าใช้จ่ายแบบวิธีเส้นตรง นอกจากนี้ค่าเช่าผันแปรไม่ได้รับอนุญาตให้รับรู้เป็นหนี้สินตามสัญญาเช่าและจะบันทึกเป็นค่าใช้จ่ายเมื่อเกิดขึ้น

ค่าใช้จ่ายที่เกี่ยวข้องกับการชำระเงินที่ไม่ได้รวมอยู่ในการวัดมูลค่าตามหนี้สินสัญญาเช่ามีดังนี้

	(หน่วย : พันบาท)	
	งบการเงินรวมและงบการเงินเฉพาะของบริษัท	
	2563	
สัญญาเช่าระยะสั้น		611
สัญญาเช่าซึ่งสินทรัพย์มีมูลค่าต่ำ		623
รวม		1,234

**22. เงินกู้ยืมระยะยาว**

	(หน่วย : พันบาท)	
	งบการเงินรวมและงบการเงินเฉพาะของบริษัท	
	2563	2562
เงินกู้ยืมระยะยาว	553,161	30,813
<u>หัก</u> ส่วนที่ถึงกำหนดชำระภายในหนึ่งปี	(138,668)	(12,809)
สุทธิ	414,493	18,004

การเปลี่ยนแปลงของบัญชีเงินกู้ยืมระยะยาวในระหว่างปี มีรายละเอียดดังนี้

	(หน่วย : พันบาท)	
	งบการเงินรวมและงบการเงินเฉพาะของบริษัท	
	2563	2562
ยอดคงเหลือ ณ วันที่ 1 มกราคม	30,813	42,904
<u>บวก</u> กู้เพิ่ม	596,000	-
<u>หัก</u> จ่ายคืนเงินกู้	(73,652)	(12,091)
ยอดคงเหลือ ณ วันที่ 31 ธันวาคม	553,161	30,813

เงินกู้ยืมระยะยาวของกลุ่มบริษัท ณ วันที่ 31 ธันวาคม 2563 และ 2562 มีรายละเอียด ดังนี้

บริษัท	ล้านบาท		อัตราดอกเบี้ย (ร้อยละ)	การชำระคืนเงินกู้
	งบการเงินรวมและ งบการเงินเฉพาะ ของบริษัท			
	2563	2562		
วงเงิน 40 ล้านบาท	-	9.44	อัตราดอกเบี้ย MLR ลบ ร้อยละ 0.50 ต่อปี	ชำระเงินต้นพร้อมดอกเบี้ยทุกเดือนไม่น้อยกว่า เดือนละ 610,000 บาท ภายในวันที่ 2 กรกฎาคม 2564
วงเงิน 30 ล้านบาท	-	21.37	อัตราดอกเบี้ย MLR ลบ ร้อยละ 1.50 ต่อปี	ชำระเงินต้นพร้อมดอกเบี้ยทุกเดือนไม่น้อยกว่า เดือนละ 570,000 บาท ภายในวันที่ 31 มีนาคม 2566
วงเงิน 340 ล้านบาท	297.16	-	อัตราดอกเบี้ย MLR ลบ ร้อยละ 0.85 ต่อปี	สัญญาเงินกู้มีเงื่อนไขการเบิกรับเงินเป็นรอบ โดยบริษัทเบิกรับเงินกู้ทั้งหมด 7 รอบ รอบละ 40 - 50 ล้านบาท โดยชำระเงินต้นของการเบิก แต่ละรอบพร้อมดอกเบี้ย ไม่น้อยกว่าเดือนละ 0.92 ล้านบาท ภายในวันที่ 30 กันยายน 2567
วงเงิน 256 ล้านบาท	256.00	-	อัตราดอกเบี้ย ร้อยละ 2.00 ต่อปี	ชำระคืนงวดที่ 1 - 12 เฉพาะดอกเบี้ยทุกสิ้น เดือน งวดที่ 13 - 23 ชำระเงินต้นพร้อมดอกเบี้ย ไม่น้อยกว่าเดือนละ 22 ล้านบาทต่อเดือน งวดที่ 24 (สุดท้าย) ชำระเงินต้นพร้อมดอกเบี้ยที่เหลือ ทั้งจำนวน
รวม	553.16	30.81		
หัก ส่วนที่ถึงกำหนดชำระ ภายในหนึ่งปี	(138.67)	(12.81)		
สุทธิ	414.49	18.00		

บริษัทได้ทำสัญญาเงินกู้ยืมระยะยาวกับสถาบันการเงิน เพื่อใช้เป็นเงินทุนหมุนเวียนในกิจการ เงินกู้ยืมดังกล่าว  
ค้ำประกันโดยการจดทะเบียนจำนองที่ดินพร้อมสิ่งปลูกสร้างของบริษัทและบริษัทใหญ่ ตามหมายเหตุข้อ 14 และ 16  
ลูกหนี้ตามสัญญาเช่าซื้อแบบไม่เจาะจงลูกหนี้แห่งสิทธิ และสินทรัพย์รอการขาย ประเภทรถยนต์ รถกระบะ รถบรรทุก  
ซึ่งเป็นกรรมสิทธิ์ของบริษัท ทุกรายการที่มีอยู่แล้วในปัจจุบันหรือที่จะเกิดขึ้นในภายหน้า ในจำนวนที่ไม่เกินวงเงินกู้ต่อ  
เดือน

## 23. หุ้นกู้

## 31 ธันวาคม 2563

หุ้นกู้	อายุหุ้นกู้	วันที่ออกหุ้นกู้	วันที่ครบกำหนดไถ่ถอน	(หน่วย : พันบาท)	
				อัตราดอกเบี้ย (ร้อยละต่อปี)	งบการเงินรวมและ งบการเงินเฉพาะของบริษัท
1	2 ปี	13 พฤศจิกายน 2562	13 พฤศจิกายน 2564	5.75	697,026
2	1 ปี 6 เดือน	7 ตุลาคม 2563	7 เมษายน 2565	6.50	445,626
รวม					1,142,652
หัก ส่วนที่ถึงกำหนดชำระภายในหนึ่งปี					(697,026)
หุ้นกู้ - สุทธิ					445,626

## 31 ธันวาคม 2562

หุ้นกู้	อายุหุ้นกู้	วันที่ออกหุ้นกู้	วันที่ครบกำหนดไถ่ถอน	(หน่วย : พันบาท)	
				อัตราดอกเบี้ย (ร้อยละต่อปี)	งบการเงินรวมและ งบการเงินเฉพาะของบริษัท
1	2 ปี	27 กันยายน 2561	27 กันยายน 2563	5.25	159,459
2	1 ปี 6 เดือน	15 พฤษภาคม 2562	15 พฤศจิกายน 2563	6.00	765,353
3	2 ปี	13 พฤศจิกายน 2562	13 พฤศจิกายน 2564	5.75	693,727
รวม					1,618,539
หัก ส่วนที่ถึงกำหนดชำระภายในหนึ่งปี					(924,812)
หุ้นกู้ - สุทธิ					693,727

รายการเคลื่อนไหวของหุ้นกู้ในระหว่างปีสิ้นสุดวันที่ 31 ธันวาคม 2563 และ 2562 มีดังต่อไปนี้

	(หน่วย : พันบาท)	
	2563	2562
ยอดคงเหลือ ณ วันที่ 1 มกราคม	1,618,539	1,627,207
ออกจำหน่ายหุ้นกู้	450,000	1,470,000
ไถ่ถอนคืนระหว่างปี	(930,000)	(1,470,000)
ค่าใช้จ่ายในการออกหุ้นกู้	(5,344)	(14,880)
ค่าใช้จ่ายในการออกหุ้นกู้ตัดจำหน่าย	9,457	6,212
ยอดคงเหลือ ณ วันที่ 31 ธันวาคม	1,142,652	1,618,539

บริษัทออกหุ้นกู้ประเภทระบุชื่อผู้ถือ ไม่ด้อยสิทธิ ไม่มีหลักประกัน และไม่มีผู้แทนผู้ถือหุ้นกู้ ให้กับบุคคลทั่วไปและสถาบันการเงินโดยมีกำหนดจ่ายดอกเบี้ยทุกๆ 3 เดือน บริษัทได้นำเงินที่ได้จากการออกหุ้นกู้ครั้งนี้ไปใช้ในการชำระหนี้เดิม และหรือ ใช้เป็นเงินทุนหมุนเวียนในการขยายกิจการ ทั้งนี้ หุ้นกู้ดังกล่าวมีข้อกำหนดต่างๆ เป็นการทั่วไปซึ่งรวมถึงข้อกำหนดในการลดทุน ควบรวมกิจการ จ่ายเงินปันผลและจำกัดในการก่อภาระหนี้สินใหม่ของบริษัท

## 24. ภาวะผูกพันผลประโยชน์พนักงาน

สำหรับปีสิ้นสุดวันที่ 31 ธันวาคม 2563 และ 2562 ภาวะผูกพันผลประโยชน์พนักงานมีการเปลี่ยนแปลง ดังนี้

	(หน่วย : พันบาท)			
	งบการเงินรวม		งบการเงินเฉพาะของบริษัท	
	2563	2562	2563	2562
ยอดคงเหลือ ณ วันที่ 1 มกราคม				
ส่วนที่กำหนดชำระภายในหนึ่งปี	134	10,230	134	10,230
ภาวะผูกพันผลประโยชน์พนักงาน - สุทธิ	16,153	16,420	16,153	16,420
ต้นทุนบริการในอดีต	-	2,590	-	2,590
ต้นทุนบริการปัจจุบัน	1,566	2,585	1,566	2,585
ต้นทุนทางการเงิน	476	551	476	551
กำไรจากการประมาณการตามหลักคณิตศาสตร์ประกันภัยที่รับรู้เพิ่มเติมภายใต้ส่วนของผู้ถือหุ้น	-	(5,069)	-	(5,069)
จ่ายผลประโยชน์พนักงาน	-	(10,001)	-	(10,001)
จัดประเภทผลประโยชน์พนักงานค้างจ่าย	(134)	(1,019)	(134)	(1,019)
รวม	18,195	16,287	18,195	16,287
หัก ส่วนที่กำหนดชำระภายในหนึ่งปี	(370)	(134)	(370)	(134)
ยอดคงเหลือ ณ วันที่ 31 ธันวาคม	17,825	16,153	17,825	16,153
ไม่ได้จัดตั้งเป็นกองทุนทั้งหมด	18,195	16,287	18,195	16,287

ประมาณการทางคณิตศาสตร์ประกันภัยภายใต้ข้อสมมติฐานที่สำคัญดังนี้

อัตราคิดลด	ร้อยละ 2.66 ต่อปี
อัตราการเพิ่มขึ้นของเงินเดือน	ร้อยละ 6.05 ต่อปี
อัตราการเสียชีวิต	ตารางมรณะไทย พ.ศ. 2560
เกษียณอายุ	60 ปี

### การวิเคราะห์ความอ่อนไหว

การเปลี่ยนแปลงในแต่ละข้อสมมติฐานที่เกี่ยวข้องในการประมาณการตามหลักคณิตศาสตร์ประกันภัยที่อาจเป็นไปได้ อย่างสมเหตุสมผล ณ วันที่รายงาน โดยถือว่าข้อสมมติฐานอื่นๆ คงที่ จะมีผลกระทบต่อภาระผูกพันผลประโยชน์ที่กำหนดไว้เป็นจำนวนเงินดังต่อไปนี้

	(หน่วย : พันบาท)	
	งบการเงินรวมและ	
	งบการเงินเฉพาะของบริษัท	
	เพิ่มขึ้น	ลดลง
	ร้อยละ 0.5	ร้อยละ 0.5
<b>อัตราคิดลด</b>		
การเพิ่มขึ้น (ลดลง) ของภาระผูกพันผลประโยชน์พนักงาน	(604)	640
<b>อัตราการเพิ่มขึ้นของเงินเดือน</b>		
การเพิ่มขึ้น (ลดลง) ของภาระผูกพันผลประโยชน์พนักงาน	793	(754)
<b>อัตราการหมุนเวียนพนักงาน</b>		
การเพิ่มขึ้น (ลดลง) ของภาระผูกพันผลประโยชน์พนักงาน	(850)	904

ณ วันที่ 31 ธันวาคม 2563 ผลประโยชน์พนักงานที่คาดว่าจะจ่ายก่อนคิดลด มีดังนี้

	(หน่วย : พันบาท)	
	งบการเงินรวมและ	
	งบการเงินเฉพาะของบริษัท	
ภายใน 1 ปี	370	
ระหว่าง 2 - 5 ปี	9,744	
ระหว่าง 6 - 10 ปี	14,717	
ระหว่าง 11 - 15 ปี	4,169	
รวม	29,000	

เมื่อวันที่ 5 เมษายน 2562 สภานิติบัญญัติแห่งชาติได้ประกาศพระราชบัญญัติคุ้มครองแรงงานฉบับที่ 7 พ.ศ. 2562 ในราชกิจจานุเบกษา ซึ่งให้สิทธิแก่ลูกจ้างที่ทำงานติดต่อกันครบ 20 ปีขึ้นไป ได้รับค่าชดเชยไม่น้อยกว่าค่าจ้างอัตราสุดท้าย 400 วัน กฎหมายฉบับปรับปรุงมีผลบังคับใช้ตั้งแต่วันที่ 5 พฤษภาคม 2562 และส่งผลให้ภาระผูกพันผลประโยชน์พนักงานรวมถึงต้นทุนบริการในอดีตในกำไรขาดทุนเพิ่มขึ้นจำนวน 2.59 ล้านบาท ในงบการเงินรวมและงบการเงินเฉพาะของบริษัทสำหรับปีสิ้นสุดวันที่ 31 ธันวาคม 2562

## 25. ทุนเรือหนี้

ในการประชุมผู้ถือหุ้นสามัญประจำปี 2563 เมื่อวันที่ 17 กรกฎาคม 2563 ผู้ถือหุ้นมีมติอนุมัติการลดทุนจดทะเบียนโดยการลดทุนจดทะเบียนจำนวน 266,198,109.50 บาท จากเดิม 798,596,741 บาท เป็น 532,398,631.50 บาท โดยการลดหุ้นสามัญจำนวน 532,396,219 หุ้น มูลค่าที่ตราไว้หุ้นละ 0.50 บาท

ใบสำคัญแสดงสิทธิเป็นหุ้นสามัญมีดังนี้

	งบการเงินรวมและงบการเงินเฉพาะของบริษัท		
	จำนวนหุ้นสามัญ (หุ้น)	ทุนเรือหนี้ที่ออกและ รับชำระเต็มมูลค่าแล้ว (พันบาท)	ส่วนเกินมูลค่าหุ้น (พันบาท)
ณ วันที่ 1 มกราคม 2562	1,064,796,636	532,399	165,220
แปลงสภาพใบสำคัญแสดงสิทธิเป็นหุ้นสามัญ	627	-	2
ณ วันที่ 31 ธันวาคม 2562	1,064,797,263	532,399	165,222

เมื่อวันที่ 31 พฤษภาคม 2562 มีผู้ใช้ใบสำคัญแสดงสิทธิจำนวน 570 หน่วย ในการซื้อหุ้นสามัญจำนวน 627 หุ้น บริษัทได้รับชำระค่าหุ้น จำนวนเงินรวม 1,995 บาท และบริษัทบันทึกทุนเรือหนี้ตามมูลค่าที่ตราไว้จำนวน 313.50 บาท และส่วนเกินมูลค่าหุ้นจำนวน 1,681.50 บาท โดยวันที่ใช้สิทธิแปลงหุ้นครั้งสุดท้ายคือวันที่ 31 พฤษภาคม 2562 ใบสำคัญแสดงสิทธิซื้อหุ้นสามัญทั้งหมดอีกจำนวน 483,978,710 หน่วย ยังไม่ได้ใช้สิทธิและหมดอายุแล้ว

ณ วันที่ 31 ธันวาคม 2563 และ 2562 ไม่มีการคำนวณกำไรต่อหุ้นปรับลดโดยรวมหุ้นสามัญเทียบเท่าที่บริษัทอาจต้องออกสำหรับใบสำคัญแสดงสิทธิที่จะซื้อหุ้นสามัญ เนื่องจากราคาการใช้สิทธิสูงกว่ามูลค่ายุติธรรมของหุ้นสามัญ

## 26. ส่วนเกินมูลค่าหุ้น

ตามบทบัญญัติแห่งพระราชบัญญัติบริษัทมหาชนจำกัด พ.ศ. 2535 มาตรา 51 ในกรณีที่บริษัทเสนอขายหุ้นสูงกว่ามูลค่าหุ้นที่จดทะเบียนไว้ บริษัทต้องนำค่าหุ้นส่วนเกินนี้ตั้งเป็นทุนสำรอง ส่วนเกินมูลค่าหุ้นนี้จะนำไปจ่ายเป็นเงินปันผลไม่ได้

ในปี 2562 บริษัทได้บันทึกส่วนเกินมูลค่าหุ้นจำนวน 1,681.50 บาท ตามหมายเหตุข้อ 25

## 27. สำรองตามกฎหมาย

เพื่อให้เป็นไปตามมาตรา 116 พระราชบัญญัติบริษัทมหาชน จำกัด พ.ศ. 2535 บริษัทต้องจัดสรรทุนสำรองอย่างน้อยร้อยละ 5 ของกำไรสุทธิประจำปี หลังหักขาดทุนสะสมยกมา (ถ้ามี) จนกว่าทุนสำรองดังกล่าวจะมีจำนวนไม่น้อยกว่าร้อยละ 10 ของทุนจดทะเบียน ทุนสำรองตามกฎหมายนี้จะนำไปจ่ายเงินปันผลไม่ได้

## 28. เงินปันผลจ่าย

ในการประชุมคณะกรรมการของบริษัท เมื่อวันที่ 7 เมษายน 2563 คณะกรรมการได้มีมติอนุมัติจ่ายเงินปันผลระหว่างกาลเป็นเงินสดจากกำไรสุทธิสำหรับปีสิ้นสุดวันที่ 31 ธันวาคม 2562 ให้แก่ผู้ถือหุ้นในอัตราหุ้นละ 0.03 บาทต่อหุ้น รวมเป็นเงินจำนวนทั้งสิ้น 31.94 ล้านบาท บริษัทจ่ายเงินปันผลให้แก่ผู้ถือหุ้นในวันที่ 7 พฤษภาคม 2563

## 29. กองทุนสำรองเลี้ยงชีพ

บริษัทและพนักงานบริษัทได้เข้าร่วมเป็นสมาชิกกองทุนสำรองเลี้ยงชีพ ซึ่งจดทะเบียนแล้วตามพระราชบัญญัติกองทุนสำรองเลี้ยงชีพ พ.ศ. 2530 ซึ่งประกอบด้วยเงินที่พนักงานจ่ายสะสมและเงินที่บริษัทจ่ายสมทบ และจะจ่ายให้พนักงานในกรณีที่ออกจากการงานตามระเบียบว่าด้วยกองทุนดังกล่าว ในระหว่างปี 2563 บริษัทได้จ่ายเงินสมทบกองทุนสำรองเลี้ยงชีพพนักงาน เป็นจำนวนเงิน 2.00 ล้านบาท (2562 : 1.35 ล้านบาท)

## 30. รายได้อื่น

	(หน่วย : พันบาท)			
	งบการเงินรวม		งบการเงินเฉพาะของบริษัท	
	2563	2562	2563	2562
รายได้ค่าเบี่ยงปรับ	18,698	19,209	18,698	19,209
รายได้ค่าโอนทะเบียนรถ	9,990	11,823	9,990	11,823
รายได้ค่านายหน้าประกันภัย	14,401	12,136	14,401	12,136
รายได้ค่าธรรมเนียมดำเนินการ	7,948	9,759	7,948	9,759
รายได้ค่าขนส่งรถยนต์	1,759	2,338	1,759	2,338
กำไรจากการขายเงินลงทุนในหลักทรัพย์เพื่อค้ำ หนี้สูญรับคืน	-	180	-	180
รายได้ค่าติดตามหนี้	4,367	6,346	4,367	6,346
อื่นๆ	30,168	17,039	30,348	17,219
รวม	<u>97,380</u>	<u>87,351</u>	<u>97,560</u>	<u>87,531</u>



## 31. ค่าใช้จ่ายตามลักษณะ

(หน่วย : พันบาท)

	งบการเงินรวม		งบการเงินเฉพาะของบริษัท	
	2563	2562	2563	2562
เงินเดือน ค่าจ้าง และผลประโยชน์พนักงานอื่น	98,016	112,648	98,016	112,648
ค่าตอบแทนผู้บริหาร	14,297	15,614	14,297	15,614
ค่านายหน้า	32,654	37,474	32,654	37,474
หนี้สูญและหนี้สงสัยจะสูญ	71,066	49,168	71,066	49,168
ค่าใช้จ่ายในการส่งเสริมการขาย	1,920	2,945	1,920	2,945
ขาดทุนจากการขายสินทรัพย์รอการขาย	-	9,158	-	9,158
ค่าเผื่อการด้อยค่าสินทรัพย์รอการขาย	71,463	78,763	71,463	78,763
ค่าใช้จ่ายในการออกหุ้นกู้ตัดจำหน่าย	9,457	6,212	9,457	6,212
ค่าบริการวิชาชีพ	2,519	2,881	2,289	2,651
ค่าซ่อมแซมรถยนต์	2,797	2,818	2,797	2,818
ค่าเสื่อมราคา	6,652	4,629	6,652	4,629
ค่าสาธารณูปโภค	6,822	7,377	6,822	7,377
ค่าเช่าอาคารสำนักงาน	173	2,935	173	2,935
อื่นๆ	23,088	28,896	23,079	26,905
รวม	340,924	361,518	340,685	359,297

## 32. รายได้และข้อมูลทางการเงินจำแนกตามส่วนงาน

กลุ่มบริษัทดำเนินกิจการหลักในสามส่วนงาน คือ บริหารสินเชื่อเช่าซื้อรถยนต์ บริหารสินเชื่อประเภทอื่น และบริหารหนี้ด้อยคุณภาพ แต่รายได้จากส่วนงานบริหารหนี้ด้อยคุณภาพไม่มีสาระสำคัญจึงยังไม่ได้เสนอข้อมูลทางการเงินจำแนกตามส่วนงาน โดยมีส่วนงานทางภูมิศาสตร์หลักในประเทศ ดังนั้นรายได้ และหลักทรัพย์ โดยส่วนใหญ่ตามที่แสดงไว้ในงบการเงิน จึงเกี่ยวข้องกับส่วนงานธุรกิจและส่วนงานทางภูมิศาสตร์ตามที่กล่าวไว้

(หน่วย : ล้านบาท)

	งบการเงินรวม									
	สำหรับปีสิ้นสุด 31 ธันวาคม									
	ธุรกิจขายและให้เช่าซื้อ		ธุรกิจบริหารสินเชื่ออื่น				การตัดรายการบัญชี		งบการเงินรวม	
	รถยนต์				รายได้อื่น		ระหว่างกัน			
2563	2562	2563	2562	2563	2562	2563	2562	2563	2562	
รายได้จากภายนอก										
- ภาคเหนือ	114.53	124.39	0.07	0.07	0.31	0.32	-	-	114.91	124.78
- ภาคกลาง	33.54	40.20	37.14	42.19	53.76	18.35	(7.11)	(7.85)	117.33	92.89
- ภาคตะวันออกเฉียงเหนือ	171.32	193.94	0.13	0.12	2.50	0.46	-	-	173.95	194.52
- ภาคตะวันออก	30.07	31.98	0.02	0.03	0.10	0.08	-	-	30.19	32.09
- ภาคตะวันตก	32.90	35.37	0.04	0.02	0.10	0.09	-	-	33.04	35.48
- ภาคใต้	101.54	102.42	0.02	0.02	1.05	0.21	-	-	102.61	102.65
รวม	483.90	528.30	37.42	42.45	57.82	19.51	(7.11)	(7.85)	572.03	582.41
รายได้แยกตามการรับรู้รายได้										
ณ เวลาใดเวลาหนึ่ง	72.29	78.16	-	-	25.11	8.91	-	-	97.40	87.07
ตลอดช่วงเวลาหนึ่ง	411.61	450.14	37.42	42.45	32.71	10.60	(7.11)	(7.85)	474.63	495.34
รวม	483.90	528.30	37.42	42.45	57.82	19.51	(7.11)	(7.85)	572.03	582.41
ต้นทุนทางการเงิน									106.27	93.30
ค่าเสื่อมราคาและค่าตัดจำหน่าย									6.65	4.63
กำไรก่อนภาษีเงินได้									124.84	127.59
รวมสินทรัพย์									4,128.27	3,694.93

ก

ลูกค้ายรายใหญ่

บริษัทไม่มีลูกค้ายรายใหญ่ในการดำเนินธุรกิจ จึงไม่มีความเสี่ยงเรื่องที่จะเสียลูกค้ายรายใหญ่

กรรมการ

( นายสมศักดิ์ ตักดีสุธาพร )

กรรมการ

( นางสาวรุ่งระวี เอี่ยมพงษ์ไพฑูรย์ )

76

### 33. เครื่องมือทางการเงิน

#### การบริหารความเสี่ยง

เครื่องมือทางการเงินที่สำคัญที่แสดงในงบแสดงฐานะการเงินประกอบด้วย เงินสดและรายการเทียบเท่าเงินสด เงินฝากธนาคารที่มีข้อจำกัดในการใช้ ลูกหนี้ตามสัญญาเช่าซื้อ เงินให้กู้ยืม เงินเบิกเกินบัญชีและเงินกู้ยืมระยะสั้นจากสถาบันการเงิน เงินกู้ยืมระยะยาวและหุ้นกู้ กลุ่มบริษัทมีความเสี่ยงที่เกี่ยวข้องกับเครื่องมือทางการเงินดังกล่าว และมีนโยบายในการบริหารความเสี่ยงดังนี้

#### ความเสี่ยงด้านการให้สินเชื่อ

กลุ่มบริษัทมีความเสี่ยงด้านการให้สินเชื่อที่เกี่ยวข้องกับลูกหนี้ตามสัญญาเช่าซื้อและเงินให้กู้ยืม ฝ่ายบริหารควบคุม ความเสี่ยงนี้โดยการกำหนดให้มีนโยบายและวิธีการในการควบคุมสินเชื่อที่เหมาะสม นอกจากนี้ การให้สินเชื่อของกลุ่มบริษัท ไม่มีการกระจุกตัวเนื่องจากกลุ่มบริษัทมีฐานของลูกค้าที่หลากหลายและมีอยู่จำนวนมากราย ดังนั้นกลุ่มบริษัทจึงไม่คาดว่าจะได้รับความเสียหายที่เป็นสาระสำคัญจากการให้สินเชื่อนอกจากจำนวนค่าเผื่อผลขาดทุนจากการด้อยค่าที่บันทึกไว้แล้วในบัญชี

#### ความเสี่ยงจากอัตราดอกเบี้ย

กลุ่มบริษัทมีความเสี่ยงจากอัตราดอกเบี้ยที่สำคัญอันเกี่ยวเนื่องกับเงินฝากธนาคาร ลูกหนี้ตามสัญญาเช่าซื้อ เงินกู้ยืมระยะสั้นและเงินกู้ยืมระยะยาวที่มีดอกเบี้ย อย่างไรก็ตาม เนื่องจากสินทรัพย์และหนี้สินทางการเงินส่วนใหญ่มีอัตราดอกเบี้ยที่ปรับขึ้นลงตามอัตราตลาด หรือมีอัตราดอกเบี้ยคงที่ซึ่งใกล้เคียงกับอัตราตลาดในปัจจุบัน ความเสี่ยงจากอัตราดอกเบี้ยของบริษัทจึงอยู่ในระดับต่ำ

ณ วันที่ 31 ธันวาคม 2563 และ 2562 สินทรัพย์และหนี้สินทางการเงินที่สำคัญสามารถจัดตามประเภทอัตราดอกเบี้ย และสำหรับสินทรัพย์และหนี้สินทางการเงินที่มีอัตราดอกเบี้ยคงที่สามารถแยกตามวันที่ครบกำหนด หรือวันที่มีการกำหนดอัตราดอกเบี้ยใหม่ (หากวันที่มีการกำหนดอัตราดอกเบี้ยใหม่ถึงก่อน) ได้ดังนี้

(หน่วย : ล้านบาท)

	งบการเงินรวม					อัตราดอกเบี้ย ที่แท้จริง (ร้อยละต่อปี)	
	2563						
	อัตราดอกเบี้ยคงที่		อัตราดอกเบี้ย ปรับขึ้นลง ตามราคาตลาด	ไม่มี อัตราดอกเบี้ย	รวม		
	ภายใน 1 ปี	มากกว่า 1 ถึง 5 ปี					
<b>สินทรัพย์ทางการเงิน</b>							
เงินสดและรายการเทียบเท่าเงินสด	-	-	312.53	26.45	338.98	0.05 - 0.25	
ลูกหนี้ตามสัญญาเช่าซื้อ	986.47	1,570.14	-	-	2,556.61	17.31	
เงินให้กู้ยืมระยะสั้นแก่บริษัทที่เกี่ยวข้อง	459.80	-	-	-	459.80	6.50	
เงินให้กู้ยืมแก่กิจการอื่น	221.38	76.51	-	-	297.89	12.00 - 24.00	
เงินฝากธนาคารที่มีข้อจำกัดในการใช้	-	0.11	-	-	0.11	0.70	
	<u>1,667.65</u>	<u>1,646.76</u>	<u>312.53</u>	<u>26.45</u>	<u>3,653.39</u>		
<b>หนี้สินทางการเงิน</b>							
เงินเบิกเกินบัญชีและเงินกู้ยืมระยะสั้น จากสถาบันการเงิน	-	-	340.00	-	340.00	MOR, MMR, MLR - 0.85	
เงินกู้ยืมระยะยาว	-	256.00	297.16	-	553.16	2.00, MLR - 0.85	
หุ้นกู้	697.02	445.63	-	-	1,142.65	5.75 - 6.50	
	<u>697.02</u>	<u>701.63</u>	<u>637.16</u>	<u>-</u>	<u>2,035.81</u>		

(หน่วย : ล้านบาท)

	งบการเงินรวม					อัตราดอกเบี้ย ที่แท้จริง (ร้อยละต่อปี)	
	2562						
	อัตราดอกเบี้ยคงที่		อัตราดอกเบี้ย ปรับขึ้นลง ตามราคาตลาด	ไม่มี อัตราดอกเบี้ย	รวม		
	ภายใน 1 ปี	มากกว่า 1 ถึง 5 ปี					
<b>สินทรัพย์ทางการเงิน</b>							
เงินสดและรายการเทียบเท่าเงินสด	-	-	13.50	29.68	43.18	0.10 - 0.38	
ลูกหนี้ตามสัญญาเช่าซื้อ	1,022.11	1,704.03	-	-	2,726.14	17.43	
เงินให้กู้ยืมระยะสั้นแก่บริษัทที่เกี่ยวข้อง	215.00	-	-	-	215.00	5.75 - 6.50	
เงินให้กู้ยืมแก่กิจการอื่น	207.36	31.15	-	-	238.51	12.00 - 24.00	
เงินฝากธนาคารที่มีข้อจำกัดในการใช้	-	0.11	-	-	0.11	0.90	
	<u>1,444.47</u>	<u>1,735.29</u>	<u>13.50</u>	<u>29.68</u>	<u>3,222.94</u>		
<b>หนี้สินทางการเงิน</b>							
เงินเบิกเกินบัญชีและเงินกู้ยืมระยะสั้น จากสถาบันการเงิน	-	-	39.88	-	39.88	MLR - 0.50, MLR - 1.25	
เงินกู้ยืมระยะยาว	-	-	30.81	-	30.81	MLR - 0.50, MLR - 1.50	
หุ้นกู้	924.81	693.73	-	-	1,618.54	5.25 - 6.00	
	<u>924.81</u>	<u>693.73</u>	<u>70.69</u>	<u>-</u>	<u>1,689.23</u>		

(หน่วย : ล้านบาท)

	งบการเงินเฉพาะของบริษัท					อัตราดอกเบี้ย ที่แท้จริง (ร้อยละต่อปี)
	2563					
	อัตราดอกเบี้ยคงที่ ภายใน 1 ปี	มากกว่า 1 ถึง 5 ปี	อัตราดอกเบี้ย ปรับขึ้นลง ตามราคาดตลาด	ไม่มีอัตรา ดอกเบี้ย	รวม	
<b>สินทรัพย์ทางการเงิน</b>						
เงินสดและรายการเทียบเท่าเงินสด	-	-	312.52	26.45	338.97	0.05 - 0.25
ลูกหนี้ตามสัญญาเช่าซื้อ	986.47	1,570.14	-	-	2,556.61	17.31
เงินให้กู้ยืมระยะสั้นแก่บริษัทที่เกี่ยวข้อง	514.72	-	-	-	514.72	6.50
เงินให้กู้ยืมแก่กิจการอื่น	221.38	76.51	-	-	297.89	12.00 - 24.00
เงินฝากธนาคารที่มีข้อจำกัดในการใช้	-	0.11	-	-	0.11	0.70
	<u>1,722.57</u>	<u>1,646.76</u>	<u>312.52</u>	<u>26.45</u>	<u>3,708.30</u>	
<b>หนี้สินทางการเงิน</b>						
เงินเบิกเกินบัญชีและเงินกู้ยืมระยะสั้น จากสถาบันการเงิน	-	-	340.00	-	340.00	MOR, MMR, MLR - 0.85
เงินกู้ยืมระยะยาว	-	256.00	297.16	-	553.16	2.00, MLR - 0.85
หุ้นกู้	697.02	445.63	-	-	1,142.65	5.75 - 6.50
	<u>697.02</u>	<u>701.63</u>	<u>637.16</u>	<u>-</u>	<u>2,035.81</u>	

(หน่วย : ล้านบาท)

	งบการเงินเฉพาะของบริษัท					อัตราดอกเบี้ย ที่แท้จริง (ร้อยละต่อปี)
	2562					
	อัตราดอกเบี้ยคงที่ ภายใน 1 ปี	มากกว่า 1 ถึง 5 ปี	อัตราดอกเบี้ย ปรับขึ้นลง ตามราคาดตลาด	ไม่มีอัตรา ดอกเบี้ย	รวม	
<b>สินทรัพย์ทางการเงิน</b>						
เงินสดและรายการเทียบเท่าเงินสด	-	-	13.46	29.68	43.14	0.10 - 0.38
ลูกหนี้ตามสัญญาเช่าซื้อ	1,022.11	1,704.03	-	-	2,726.14	17.43
เงินให้กู้ยืมระยะสั้นแก่บริษัทที่เกี่ยวข้อง	333.75	-	-	-	333.75	5.75 - 6.50
เงินให้กู้ยืมแก่กิจการอื่น	207.36	31.15	-	-	238.51	12.00 - 24.00
เงินฝากธนาคารที่มีข้อจำกัดในการใช้	-	0.11	-	-	0.11	0.90
	<u>1,563.22</u>	<u>1,735.29</u>	<u>13.46</u>	<u>29.68</u>	<u>3,341.65</u>	
<b>หนี้สินทางการเงิน</b>						
เงินเบิกเกินบัญชีและเงินกู้ยืมระยะสั้น จากสถาบันการเงิน	-	-	39.88	-	39.88	MLR - 1.25
เงินกู้ยืมระยะยาว	-	-	30.81	-	30.81	MLR - 0.50, MLR - 1.50
หุ้นกู้	924.81	693.73	-	-	1,618.54	5.25 - 6.00
	<u>924.81</u>	<u>693.73</u>	<u>70.69</u>	<u>-</u>	<u>1,689.23</u>	

## มูลค่ายุติธรรมของเครื่องมือทางการเงิน

สินทรัพย์ทางการเงินและหนี้สินทางการเงินที่ไม่ได้วัดมูลค่าด้วยมูลค่ายุติธรรมส่วนใหญ่จัดอยู่ในประเภทระยะสั้น เงินกู้ยืมระยะยาวและหุ้นกู้มีอัตราดอกเบี้ยอยู่ในเกณฑ์เดียวกับตลาด ฝ่ายบริหารจึงเชื่อว่ามูลค่าตามบัญชีของสินทรัพย์ทางการเงินและหนี้สินทางการเงินดังกล่าวแสดงมูลค่าไม่แตกต่างจากมูลค่ายุติธรรมอย่างเป็นสาระสำคัญ

## 34. การวัดมูลค่ายุติธรรม

สินทรัพย์และหนี้สินที่วัดมูลค่าด้วยมูลค่ายุติธรรม ณ วันที่ 31 ธันวาคม 2563 และ 2562 ประกอบด้วยรายการดังต่อไปนี้

(หน่วย : พันบาท)

	งบการเงินรวม			
	2563			
	ระดับ 1	ระดับ 2	ระดับ 3	รวม
<b>สินทรัพย์ที่เปิดเผยมูลค่ายุติธรรม</b>				
เงินลงทุนในลูกหนี้	-	-	115,229	115,229

(หน่วย : พันบาท)

	งบการเงินเฉพาะของบริษัท			
	2563			
	ระดับ 1	ระดับ 2	ระดับ 3	รวม
<b>สินทรัพย์ที่เปิดเผยมูลค่ายุติธรรม</b>				
เงินลงทุนในลูกหนี้	-	-	433	433

(หน่วย : พันบาท)

	งบการเงินรวม			
	2562			
	ระดับ 1	ระดับ 2	ระดับ 3	รวม
<b>สินทรัพย์ที่เปิดเผยมูลค่ายุติธรรม</b>				
เงินลงทุนในลูกหนี้	-	-	117,991	117,991

(หน่วย : พันบาท)

	งบการเงินเฉพาะของบริษัท			
	2562			
	ระดับ 1	ระดับ 2	ระดับ 3	รวม
<b>สินทรัพย์ที่เปิดเผยมูลค่ายุติธรรม</b>				
เงินลงทุนในลูกหนี้	-	-	3,195	3,195

### 35. การปรับกระทบหนี้สินที่เกิดขึ้นจากกิจกรรมจัดหาเงิน

การเปลี่ยนแปลงต่อหนี้สินที่เกิดขึ้นจากกิจกรรมจัดหาเงินของกลุ่มบริษัทมีดังนี้

(หน่วย : พันบาท)

	งบการเงินรวมและงบการเงินเฉพาะของบริษัท					
	เงินเบิกเกินบัญชีและเงินกู้ยืมระยะสั้นจากธนาคาร	เงินกู้ยืมระยะสั้นจากบริษัทใหญ่	หุ้นกู้	เงินกู้ยืมระยะยาว	หนี้สินตามสัญญาเช่า	รวม
1 มกราคม 2563 –						
หลังปรับปรุง	39,878	-	1,618,539	30,813	7,565	1,696,795
รายการที่เกิดขึ้นจากกระแสเงินสด:						
การจ่ายเงิน	(137,692)	-	(930,000)	(73,652)	(2,312)	(1,143,656)
เงินสดรับ	437,814	-	450,000	596,000	-	1,483,814
ค่าใช้จ่ายในการออกหุ้นกู้	-	-	(5,344)	-	-	(5,344)
ตัดจำหน่าย	-	-	9,457	-	-	9,457
31 ธันวาคม 2563	340,000	-	1,142,652	553,161	5,253	2,041,066

(หน่วย : พันบาท)

	งบการเงินรวมและงบการเงินเฉพาะของบริษัท				
	เงินเบิกเกินบัญชีและเงินกู้ยืมระยะสั้นจากธนาคาร	เงินกู้ยืมระยะสั้นจากบริษัทใหญ่	หุ้นกู้	เงินกู้ยืมระยะยาว	รวม
1 มกราคม 2562	39,597	78,000	1,627,207	42,904	1,787,708
รายการที่เกิดขึ้นจากกระแสเงินสด:					
การจ่ายเงิน	(132,609)	(78,000)	(1,470,000)	(12,091)	(1,692,700)
เงินสดรับ	132,890	-	1,470,000	-	1,602,890
ค่าใช้จ่ายในการออกหุ้นกู้	-	-	(14,880)	-	(14,880)
ตัดจำหน่าย	-	-	6,212	-	6,212
31 ธันวาคม 2562	39,878	-	1,618,539	30,813	1,689,230

### 36. การอนุมัติงบการเงิน

งบการเงินนี้ได้รับอนุมัติจากคณะกรรมการของบริษัทเมื่อวันที่ 1 มีนาคม 2564

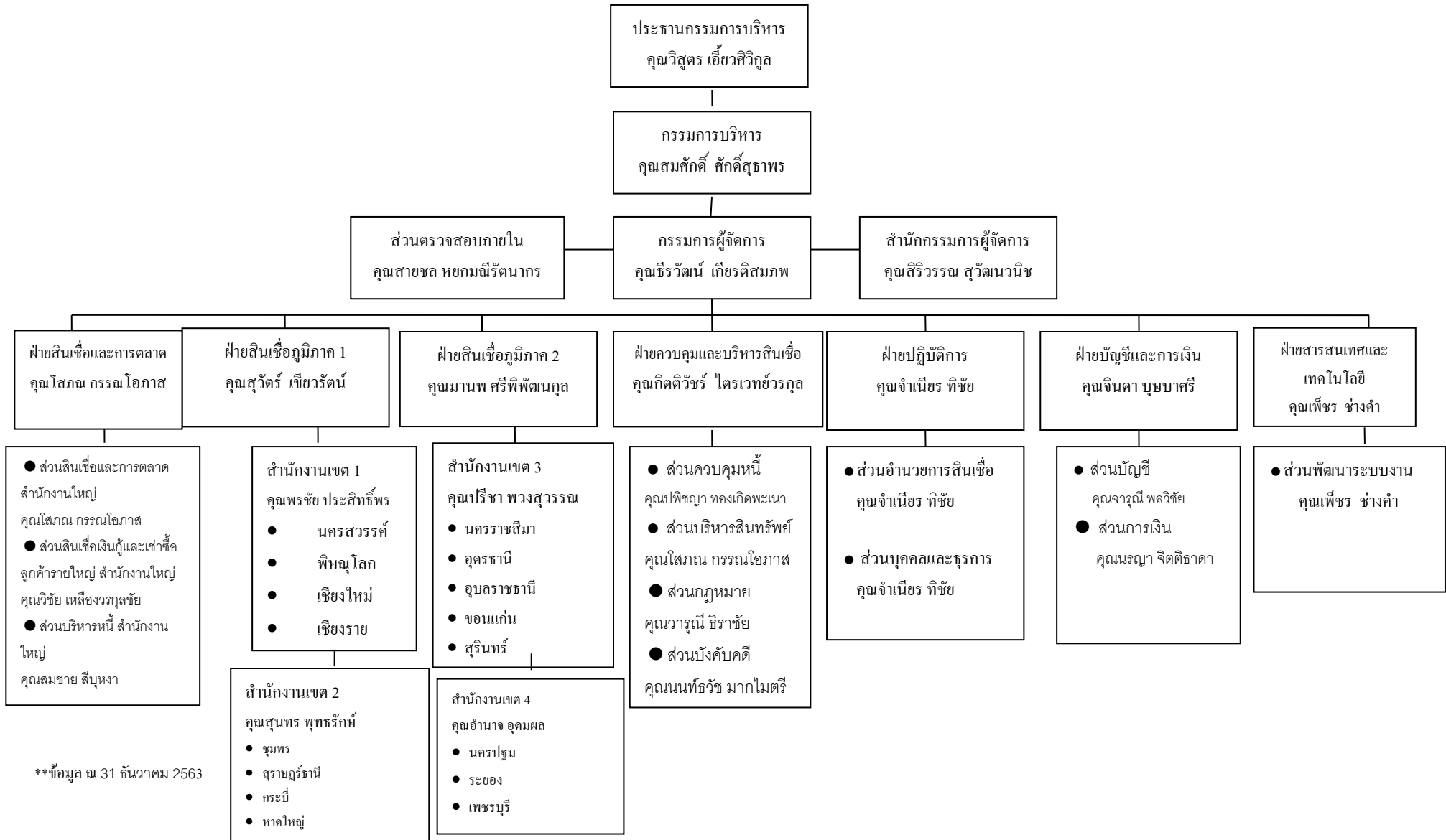

\*\*ข้อมูล ณ 31 ธันวาคม 2563



### โครงสร้างการถือหุ้นและการจัดการ

รายชื่อผู้ถือหุ้นของบริษัท 10 ลำดับแรก ณ วันที่ 11 มิถุนายน 2563

ลำดับ	รายชื่อ	จำนวนหุ้นที่ถือ (หุ้น)	สัดส่วนการถือหุ้น
1	บริษัท ไม้อัด แอสเซ็ท จำกัด (มหาชน)	500,214,000	46.98
2	นายสุวัฒน์ชัย ปัญญาจิรวุฒิ	53,955,570	5.07
3	นายนิพนธ์ ญัฐวุฒิ	52,050,300	4.89
4	นางสาวจิตติ เอี้ยวศิริกุล	44,608,234	4.19
5	นางทิพวรรณ ปัญญาจิรวุฒิ	29,110,627	2.73
6	นางสาวชวัลลักษณ์ เอี้ยวศิริกุล	19,488,581	1.83
7	บริษัท ไทยเอ็นวีดีอาร์ จำกัด	19,069,310	1.79
8	นายวัชรวิดิ เอี้ยวศิริกุล	15,825,370	1.49
9	นายธนศ ดิลกศักดิ์วิฑูร	12,691,296	1.19
10	นายเกียรติ ศรีจอมขวัญ	11,249,800	1.06
	รวม	758,263,088	71.22

หมายเหตุ : มูลค่าที่ตราไว้ 0.50 บาท/หุ้น

โครงสร้างการบริหารและการจัดการของบริษัท ประกอบด้วยคณะกรรมการบริษัท คณะกรรมการตรวจสอบ  
กรรมการบริหาร และผู้บริหาร โดยคณะกรรมการและผู้บริหารของบริษัทมีรายชื่อและอำนาจหน้าที่ดังต่อไปนี้

#### คณะกรรมการบริษัท

คณะกรรมการบริษัท ณ วันที่ 31 ธันวาคม 2563 มีจำนวน 9 ท่าน ประกอบด้วย

ลำดับ	รายชื่อ	ตำแหน่ง
1.	นายวิสูตร เอี้ยวศิริกุล	ประธานกรรมการและประธานกรรมการบริหาร
2.	นายสมศักดิ์ ศักดิ์สุชาพร	กรรมการและกรรมการบริหาร
3.	นางสาวรุ่งระวี เอี่ยมพงษ์ไพฑูรย์	กรรมการ
4.	นายสรศักดิ์ เอี้ยวศิริกุล	กรรมการ
5.	นายเอกชัย เอี้ยวศิริกุล	กรรมการ
6.	นางสาวทิพวรรณ เอี้ยวศิริกุล	กรรมการ
7.	พลตำรวจโทฉลอง สนใจ	กรรมการอิสระและประธานกรรมการตรวจสอบ
8.	นายเกียรติพร ศรีชัยสกุล	กรรมการอิสระและกรรมการตรวจสอบ
9.	นางสาวพินนภา งานสุจริต	กรรมการอิสระและกรรมการตรวจสอบ

โดยมี นางสาวรุ่งระวี เอี่ยมพงษ์ไพฑูรย์ เป็นเลขานุการคณะกรรมการบริษัท

ปัจจุบัน บริษัทมีคณะกรรมการทั้งสิ้นจำนวน 9 ท่าน โดยเป็นกรรมการที่เป็นตัวแทนของผู้ถือหุ้นใหญ่จำนวน 5  
ท่าน ได้แก่ นายวิสูตร เอี้ยวศิริกุล , นายสมศักดิ์ ศักดิ์สุชาพร, นางสาวรุ่งระวี เอี่ยมพงษ์ไพฑูรย์, นายสรศักดิ์ เอี้ยวศิริกุล และ

นายเอกชัย เอี้ยวศิริกุล และเป็นกรรมการตรวจสอบ 3 ท่าน ได้แก่ พลตำรวจโทฉลอง สนใจ, นายเกียรติพร ศิริชัยสกุล และ นางสาวพินนภา งานสุจริต

### กรรมการผู้มีอำนาจลงนาม

กรรมการผู้มีอำนาจลงนามผูกพันบริษัทประกอบด้วย นายวิสูตร เอี้ยวศิริกุล หรือนายสมศักดิ์ สักดิ์สุธาพร หรือ หรือนางสาวรุ่งระวี เอี่ยมพงษ์ไพฑูรย์ หรือนายสรศักดิ์ เอี้ยวศิริกุล หรือนายเอกชัย เอี้ยวศิริกุล สองในห้าคนลงลายมือชื่อ ร่วมกันและประทับตราสำคัญของบริษัท

### อำนาจหน้าที่ของคณะกรรมการบริษัท

คณะกรรมการบริษัทต้องใช้ความรู้ ความสามารถ และประสบการณ์ให้เป็นประโยชน์ต่อการดำเนินธุรกิจของบริษัท ให้เป็นไปตามกฎหมาย วัตถุประสงค์ ข้อบังคับ มติของที่ประชุมผู้ถือหุ้น กำหนดนโยบายและทิศทางการดำเนินงาน การบริหารเงิน การบริหารความเสี่ยงของกิจการ และจัดให้บริษัท มีระบบการควบคุมและตรวจสอบภายในที่มีประสิทธิภาพ โดยคำนึงถึงผลประโยชน์ของบริษัทและผู้ถือหุ้นเป็นสำคัญ รวมทั้งกำกับและควบคุมดูแลให้ฝ่ายบริหารดำเนินการให้เป็นตามนโยบายที่กำหนดไว้อย่างมีประสิทธิภาพและประสิทธิผล พร้อมทั้งห้ามมิให้กรรมการประกอบกิจการหรือเข้าเป็นหุ้นส่วน หรือกรรมการในกิจการอันมีสภาพอย่างเดียวกันและเป็นการแข่งขันกับกิจการของบริษัท

นอกจากนี้คณะกรรมการบริษัทมีอำนาจมอบหมายแต่งตั้งกรรมการจำนวนหนึ่งให้เป็นกรรมการบริหารเพื่อดำเนินการอย่างหนึ่งอย่างใดหรือหลายอย่าง ทั้งนี้ คณะกรรมการบริษัท ได้กำหนดให้กรรมการผู้มีอำนาจลงลายมือชื่อผูกพันบริษัทมีอำนาจดำเนินการเรื่องต่างๆ ของกิจการได้เอง เว้นแต่อำนาจในการดำเนินการดังต่อไปนี้ จะกระทำได้อีกก็ต่อเมื่อได้รับอนุมัติจากที่ประชุมผู้ถือหุ้นก่อน

- 1) เรื่องที่กฎหมายกำหนดให้ต้องได้มติที่ประชุมผู้ถือหุ้น
- 2) การทำรายการที่กรรมการมีส่วนได้เสียและอยู่ในข่ายที่กฎหมายหรือข้อกำหนดของตลาดหลักทรัพย์ระบุให้ต้องได้รับอนุมัติจากที่ประชุมผู้ถือหุ้น

ทั้งนี้กำหนดให้รายการที่กรรมการหรือบุคคลที่อาจมีความขัดแย้ง มีส่วนได้เสีย หรือ อาจมีความขัดแย้งทางผลประโยชน์อื่นใดกับบริษัท หรือบริษัทย่อย ให้กรรมการซึ่งมีส่วนได้เสียในเรื่องใด ไม่มีสิทธิอนุมัติการทำรายการในเรื่องนั้น

### คณะกรรมการตรวจสอบ ( Audit Committee )

คณะกรรมการตรวจสอบ ณ วันที่ 31 ธันวาคม 2563 มีจำนวน 3 ท่าน ประกอบด้วย

ลำดับ	รายชื่อ	ตำแหน่ง
1.	พลตำรวจโทฉลอง สนใจ	ประธานกรรมการตรวจสอบ
2.	นายเกียรติพร ศิริชัยสกุล	กรรมการตรวจสอบ
3.	นางสาวพินนภา งานสุจริต	กรรมการตรวจสอบ

โดยมี นางสาวรุ่งระวี เอี่ยมพงษ์ไพฑูรย์ เป็นเลขานุการคณะกรรมการตรวจสอบ

## อำนาจหน้าที่ของคณะกรรมการตรวจสอบ

คณะกรรมการตรวจสอบ มีหน้าที่และรับผิดชอบตามข้อกำหนดและหลักเกณฑ์ของคณะกรรมการกำกับหลักทรัพย์และตลาดหลักทรัพย์ และตลาดหลักทรัพย์แห่งประเทศไทยและให้รายงานตรงต่อคณะกรรมการบริษัท

- 1) สอบทานให้บริษัทมีการรายงานทางการเงินอย่างถูกต้องและเพียงพอ โดยการประสานงานกับผู้สอบบัญชีและผู้บริหารที่รับผิดชอบจัดทำรายงานทางการเงินทั้งรายไตรมาสและประจำปี คณะกรรมการตรวจสอบอาจเสนอแนะให้ผู้สอบบัญชีสอบทานหรือตรวจสอบรายการใดๆ ที่เห็นว่าจำเป็นและเป็นเรื่องสำคัญในระหว่างการตรวจสอบบัญชีของบริษัท ก็ได้
- 2) สอบทานให้บริษัทมีระบบการควบคุมภายใน (Internal Control) และการตรวจสอบภายใน (Internal Audit) ที่เหมาะสมและมีประสิทธิภาพ โดยสอบทานร่วมกับผู้ตรวจสอบบัญชีและผู้ตรวจสอบภายใน
- 3) สอบทานให้บริษัทปฏิบัติตามกฎหมายว่าด้วยหลักทรัพย์และตลาดหลักทรัพย์ ข้อกำหนดของตลาดหลักทรัพย์ หรือกฎหมายที่เกี่ยวข้องกับธุรกิจของบริษัท
- 4) พิจารณา คัดเลือก เสนอแต่งตั้งและเสนอค่าตอบแทนผู้สอบบัญชีของบริษัท
- 5) พิจารณาการเปิดเผยข้อมูลของบริษัทรวมทั้งให้ความเห็นในกรณีที่เกิดรายการที่เกี่ยวข้องกันหรือรายการที่อาจมีความขัดแย้งทางผลประโยชน์ให้มีความถูกต้องและครบถ้วน
- 6) จัดทำรายงานการกำกับดูแลกิจการของคณะกรรมการตรวจสอบโดยเปิดเผยไว้ในรายงานประจำปีของบริษัท ซึ่งรายงานดังกล่าวต้องลงนามโดยประธานคณะกรรมการตรวจสอบ ทั้งนี้รายงานดังกล่าวควรประกอบด้วยข้อมูลดังต่อไปนี้
  - ความเห็นเกี่ยวกับกระบวนการจัดทำและการเปิดเผยข้อมูลในรายงานทางการเงินของบริษัทถึงความถูกต้อง ครบถ้วน เป็นที่เชื่อถือได้
  - ความเห็นเกี่ยวกับความเพียงพอของระบบการควบคุมภายในของบริษัท
  - เหตุผลที่เชื่อว่าผู้สอบบัญชีของบริษัทเหมาะสมที่จะได้รับการแต่งตั้งต่อไปอีกวาระหนึ่ง
  - ความเห็นเกี่ยวกับการปฏิบัติตามกฎหมายว่าด้วยหลักทรัพย์และตลาดหลักทรัพย์ ข้อกำหนดของตลาดหลักทรัพย์ หรือกฎหมายที่เกี่ยวข้องกับธุรกิจของบริษัท
  - รายงานอื่นใดที่เห็นว่าผู้ถือหุ้นและนักลงทุนทั่วไปควรทราบ ภายใต้ขอบเขตหน้าที่และความรับผิดชอบที่ได้รับมอบหมายจากคณะกรรมการบริษัท
- 7) ปฏิบัติการอื่นใดตามที่คณะกรรมการของบริษัทมอบหมายด้วยความเห็นชอบจากคณะกรรมการตรวจสอบ

## คณะกรรมการบริหาร (Executive Committee)

ณ วันที่ 31 ธันวาคม 2563 บริษัทมีคณะกรรมการบริหาร จำนวน 2 ท่าน ประกอบด้วย

ลำดับ	รายชื่อ	ตำแหน่ง
1.	นายวิสูตร เอี้ยวศิริกุล	ประธานกรรมการบริหาร
2.	นายสมศักดิ์ ศักดิ์สุธาพร	กรรมการบริหาร

โดยมี นางสาวรุ่งระวี เอี่ยมพงษ์ไพฑูรย์ เป็นเลขานุการคณะกรรมการบริหาร

## อำนาจหน้าที่ของคณะกรรมการบริหาร

คณะกรรมการบริษัท ได้มีการมอบอำนาจให้แก่คณะกรรมการบริหารให้เป็นผู้รับมอบอำนาจของบริษัท มีอำนาจกระทำการแทนบริษัท ในกิจการตามเงื่อนไขดังต่อไปนี้

- 1) มีอำนาจในการจัดการและบริหารกิจการของบริษัท ตามวัตถุประสงค์ ข้อบังคับ มติที่ประชุมผู้ถือหุ้น และมติที่ประชุมคณะกรรมการบริษัททุกประการ
- 2) มีอำนาจพิจารณาอนุมัติการดำเนินงานเพื่อธุรกรรมตามปกติธุรกิจของบริษัท เช่น การจัดซื้อสินค้า หรือ ยานพาหนะ และการอนุมัติการขายเช่าซื้อ เป็นต้น ทั้งนี้วงเงินสำหรับแต่ละรายการต้องไม่เกินกว่า 50 ล้านบาท
- 3) อนุมัติการใช้จ่ายเงินลงทุนที่สำคัญๆ ที่ได้กำหนดไว้ในงบประมาณรายจ่ายประจำปีตามที่จะได้รับมอบหมายจากคณะกรรมการบริษัท หรือตามที่คณะกรรมการบริษัทได้เคยมีมติอนุมัติในหลักการไว้แล้ว
- 4) อำนาจพิจารณาอนุมัติการกู้ยืมเงิน การจัดหาเงินสินเชื่อ หรือการออกตราสารหนี้ รวมถึงการให้หลักประกัน การค้ำประกันเงินกู้หรือสินเชื่อหรือการขอสินเชื่อใดๆ ของบริษัทภายในวงเงินสำหรับแต่ละรายการไม่เกิน 50 ล้านบาท
- 5) กำหนดโครงสร้างองค์กร การบริหาร และกรรมการบริหาร โดยให้ครอบคลุมทุกรายละเอียดของการคัดเลือก การฝึกอบรม การว่าจ้าง และการเลิกจ้างของพนักงานของบริษัท
- 6) มีอำนาจแต่งตั้ง ถอดถอนพนักงานของบริษัท ในตำแหน่งที่ไม่สูงกว่ากรรมการผู้จัดการ
- 7) มีอำนาจจัดทำ เสนอแนะและกำหนดนโยบายแนวทางธุรกิจ และกลยุทธ์ทางธุรกิจของบริษัทต่อคณะกรรมการบริษัท เพื่อพิจารณาอนุมัติ
- 8) เสนอแผนธุรกิจ อำนาจการบริหารงาน เสนองบประมาณสำหรับประกอบธุรกิจประจำปีและงบประมาณรายจ่ายประจำปีเพื่อคณะกรรมการบริษัทพิจารณาอนุมัติ และดำเนินการตามแผนทางธุรกิจและกลยุทธ์ทางธุรกิจ โดยสอดคล้องกับนโยบาย และแนวทางธุรกิจที่คณะกรรมการบริษัทได้อนุมัติแล้ว
- 9) ปฏิบัติหน้าที่อื่นๆ ตามที่ได้รับมอบหมายในแต่ละช่วงเวลาจากคณะกรรมการบริษัท

ทั้งนี้ อำนาจของคณะกรรมการบริหาร ไม่รวมถึงการอนุมัติรายการใดที่อาจมีความขัดแย้ง หรือรายการใดที่คณะกรรมการบริหาร หรือบุคคลที่เกี่ยวข้องกับคณะกรรมการบริหารมีส่วนได้เสีย หรือผลประโยชน์ในลักษณะอื่นใดขัดแย้งกับบริษัท หรือบริษัทย่อย ตามกฎเกณฑ์ของตลาดหลักทรัพย์แห่งประเทศไทย ซึ่งการอนุมัติรายการในลักษณะดังกล่าวจะต้องเสนอต่อที่ประชุมคณะกรรมการและ/หรือที่ประชุมผู้ถือหุ้นเพื่อพิจารณาและอนุมัติรายการดังกล่าวตามที่ข้อบังคับของบริษัท หรือกฎหมายที่เกี่ยวข้องกำหนด

## ผู้บริหาร

ณ วันที่ 31 ธันวาคม 2563 บริษัทมีผู้บริหารจำนวน 7 ท่าน ประกอบด้วยรายชื่อดังต่อไปนี้

ลำดับ	รายชื่อ	ตำแหน่ง
1.	นายธีรวัฒน์ เกียรติสมภพ	กรรมการผู้จัดการ
2.	นายมานพ ศรีพิพัฒนกุล	ผู้จัดการฝ่ายสินเชื่อภูมิภาค 2
3.	นายสุวัตร เขียวรัตน์	ผู้จัดการฝ่ายสินเชื่อภูมิภาค 1
4.	นายกิตติวัชร ไตรเวทย์วรกุล	ผู้จัดการฝ่ายควบคุมและบริหารสินเชื่อ
5.	นางสาวจินดา บุญบาศรี	ผู้อำนวยการฝ่ายบัญชีและการเงิน
6.	นายเพชร ช่างคำ	ผู้จัดการฝ่ายสารสนเทศและเทคโนโลยี
7.	นายโสภณ วรรณ โอภาส	ผู้จัดการฝ่ายสินเชื่อและการตลาด

## อำนาจหน้าที่ของกรรมการผู้จัดการ

ให้กรรมการผู้จัดการมีอำนาจ ดำเนินการเป็นผู้บริหารงานจัดการและควบคุมดูแลการดำเนินธุรกิจตามปกติของบริษัท และสามารถอนุมัติรายการที่เป็นธุรกรรมตามปกติของบริษัท เช่น การจัดซื้อสินค้า ยานพาหนะ วัสดุ เครื่องมือ อุปกรณ์ เครื่องใช้ การอนุมัติค่าใช้จ่าย และการว่าจ้างที่ปรึกษาด้านต่างๆ เป็นต้น ที่มีมูลค่าสำหรับแต่ละรายการที่ไม่เกิน 20 ล้านบาทได้ และอนุมัติการขายเช่าซื้อในวงเงินแต่ละรายการไม่เกิน 1 ล้านบาท แต่ไม่รวมถึงรายการที่เป็นการอนุมัติการกู้ยืมหรือการขอสินเชื่อใดๆ ของบริษัท และพิจารณาอนุมัติการใช้จ่ายเงินเพื่อการลงทุน เช่น การซื้อ-ขายเงินลงทุน หรือสินทรัพย์ถาวร ซึ่งการเข้าทำรายการดังกล่าวจะต้องทำการขออนุมัติจากคณะกรรมการบริหาร

กรรมการผู้จัดการมีอำนาจดำเนินการตามที่คณะกรรมการบริษัท หรือคณะกรรมการบริหาร ได้มอบหมาย ตลอดจนให้อำนาจกรรมการผู้จัดการในการมอบหมายให้บุคคลอื่นที่กรรมการผู้จัดการเห็นสมควรทำหน้าที่จัดการและดำเนินการแทนกรรมการผู้จัดการในเรื่องที่จำเป็นและสมควร โดยให้อยู่ในดุลยพินิจของกรรมการผู้จัดการ

ทั้งนี้การมอบอำนาจดังกล่าวต้องอยู่ภายใต้หลักเกณฑ์ของกฎหมายและกฎระเบียบข้อบังคับของบริษัทและไม่มีลักษณะเป็นการมอบอำนาจที่ทำให้กรรมการผู้จัดการหรือบุคคลที่ได้รับการมอบหมายจากกรรมการผู้จัดการ สามารถอนุมัติรายการที่ตนหรือบุคคลที่อาจมีความขัดแย้ง มีส่วนได้เสียหรือมีความขัดแย้งทางผลประโยชน์ในลักษณะอื่นใด กับบริษัทหรือบริษัทย่อย

## การสรรหากรรมการและผู้บริหาร

บริษัทไม่มีคณะกรรมการสรรหา (Nominating Committee) ในการคัดเลือกบุคคลที่จะแต่งตั้งเป็นกรรมการของบริษัท อย่างไรก็ตาม คณะกรรมการจะเป็นผู้พิจารณาคัดเลือกตามประสบการณ์ ความรู้ ความสามารถและต้องมีคุณสมบัติตามเกณฑ์ของพระราชบัญญัติบริษัทมหาชนจำกัด พ.ศ. 2535 และตามประกาศของสำนักงาน ก.ล.ด. และ ผู้ที่เกี่ยวข้อง ซึ่งจะถูกจัดทำโดยที่ประชุมผู้ถือหุ้นจะเป็นผู้เสนอรายชื่อของผู้ที่จะเป็นกรรมการและทำการคัดเลือกตามข้อบังคับบริษัท โดยใช้เสียงข้างมาก และไม่ใช้แบบ Cumulative Voting และมีวิธีการดังต่อไปนี้

- 1) ผู้ถือหุ้นคนหนึ่งมีคะแนนเสียงเท่ากับจำนวนหุ้นที่ถือ
- 2) ให้ผู้ถือหุ้นออกเสียงลงคะแนนเลือกตั้งกรรมการเป็นรายบุคคลไป
- 3) บุคคลซึ่งได้รับคะแนนเสียงสูงสุดตามลำดับลงมาเป็นผู้ได้รับการเลือกตั้งเป็นกรรมการเท่าจำนวนกรรมการที่จะพึงมีหรือจะพึงเลือกตั้งในครั้งนั้น ในกรณีที่บุคคลซึ่งได้รับการเลือกตั้งในลำดับถัดลงมา มีคะแนนเสียงเท่ากันเกินจำนวนที่จะพึงมีหรือจะพึงเลือกตั้งในครั้งนั้น ให้ผู้เป็นประธานเป็นผู้ออกเสียงชี้ขาด

### คำตอบแทนกรรมการและผู้บริหาร

#### ก.คำตอบแทนที่เป็นตัวเงิน

##### กรรมการ

#### คำตอบแทนกรรมการ ปี 2563

ลำดับ	รายชื่อ	ตำแหน่ง	บำเหน็จกรรมการ	ค่าเบี้ยประชุม
1	นายวิสูตร เอี้ยวศิริกุล	ประธานกรรมการและประธานกรรมการบริหาร	200,000.00	20,000.00
2	นายสมศักดิ์ ศักดิ์สุธาพร	กรรมการ	100,000.00	20,000.00
3	นางสาวรุ่งระวี เอี่ยมพงษ์ไพฑูรย์	กรรมการ	100,000.00	20,000.00
4	นายสรศักดิ์ เอี้ยวศิริกุล	กรรมการ	100,000.00	20,000.00
5	นายเอกชัย เอี้ยวศิริกุล	กรรมการ	100,000.00	20,000.00
6	นางสาวทิพวรรณ เอี้ยวศิริกุล	กรรมการ	100,000.00	20,000.00
7	พลตำรวจโทฉลอง สนใจ	กรรมการอิสระและประธานกรรมการตรวจสอบ	200,000.00	20,000.00
8	นายเกียรติพร ศิริชัยสกุล	กรรมการอิสระและกรรมการตรวจสอบ	100,000.00	20,000.00
9	นางสาวพินนภา งานสุจริต	กรรมการอิสระและกรรมการตรวจสอบ	100,000.00	20,000.00

**ผู้บริหาร**

ค่าตอบแทน (บาท)	ปี 2561	ปี 2562	ปี 2563
จำนวน (คน)	9	8	8
- เงินเดือน	13,787,662	13,771,174	13,016,952
- โบนัส	5,747,594	4,386,446	637,975
- อื่นๆ ได้แก่ ค่าเบี้ยประชุม ค่าพาหนะ และค่าโทรศัพท์	752,165	119,066	110,000
เงินสมทบกองทุนสำรองเลี้ยงชีพ	274,551	250,847	181,612
<b>รวม</b>	<b>20,561,972</b>	<b>18,527,533</b>	<b>13,946,539</b>

**ข.ค่าตอบแทนอื่น****กรรมการ**

- ไม่มี-

**ผู้บริหาร**

- ไม่มี-

## รายละเอียดเกี่ยวกับผู้บริหารและผู้มีอำนาจควบคุม

ชื่อ-สกุล	ตำแหน่ง	อายุ (ปี)	คุณวุฒิทางการศึกษา	ความสัมพันธ์ทาง ครอบครัวระหว่าง ผู้บริหาร	สัดส่วน การถือหุ้น (%)	ประสบการณ์การทำงานในระยะ 5 ปี ย้อนหลัง		
						ช่วงเวลา	ตำแหน่ง	บริษัท
1. นายวิสูตร เอี้ยวศิริกุล	ประธานกรรมการ และประธาน กรรมการบริหาร	61	ปริญญาตรี สาขาพัฒนาชุมชน สถาบันราชภัฏ นครปฐม - อบรมหลักสูตร DAP รุ่นที่ 16/2004	น้องชาย นางสาวทิพวรรณ เอี้ยวศิริกุล พี่ชาย นายสรศักดิ์ เอี้ยวศิริกุล นายเอกชัย เอี้ยวศิริกุล	0.53	เม.ย.61 - ปัจจุบัน	กรรมการ	บจ.อิงนที
						ม.ค.61 - ปัจจุบัน	กรรมการ	บจ.ไมต้า ฮอสพิทาลิตี้ กรุ๊ป
						เม.ย.60 - ปัจจุบัน	กรรมการ	บจ.รักษาความปลอดภัย ไมต้า
						ก.ค.58 - ปัจจุบัน	กรรมการ	บจ.บริหารสินทรัพย์ ไมต้า
						พ.ย.58 - ปัจจุบัน	กรรมการ	บจ.บริหารสินทรัพย์ กรุงเทพรัฐ
						ก.ย.58 - ปัจจุบัน	กรรมการ	บจ.เอ็มดี รีสอร์ท
						2558 - ปัจจุบัน	กรรมการ	บจ.ภูเก็ตเบียร์ (ไทยแลนด์)
						2557- ปัจจุบัน	กรรมการ	บจ.เอ็มดี อะครีนาลีน (ประเทศไทย)
						พ.ย.56 - ปัจจุบัน	กรรมการ	บจ.ทอปปิคอล เบฟ เวอร์เรจ คอร์ปอเรชั่น
						2556 - ปัจจุบัน	ประธานกรรมการและ ประธานกรรมการบริหาร	บมจ.ไมต้า ลิสซิ่ง
						2556 - ปัจจุบัน	ประธานกรรมการและ ประธานกรรมการบริหาร	บมจ.ไมต้า แอสเซ็ท
						2555 - ปัจจุบัน	กรรมการ	บจ. ไมต้า เอเจนซี แอนด์ ดีเวลลอปเม้นท์
						2554 - ปัจจุบัน	กรรมการ	บจ.ไมต้า ดีเวลลอปเม้นท์
						2552 - ปัจจุบัน	กรรมการ	บจ.ไมต้า (ลาว) ซ่าสินเช่อ
						2552 - ปัจจุบัน	กรรมการ	บจ.แมกซ์ โฮเทล
						2552 - ปัจจุบัน	กรรมการ	บจ.ไมต้า แอด
2552 - ปัจจุบัน	กรรมการ	บจ.เดอะ รีทรีท หัวหิน						
2552 - ปัจจุบัน	กรรมการ	บจ.ไมต้า โฮเทล แอนด์ รีสอร์ท						
2549 - ปัจจุบัน	กรรมการ	บจ.ไมต้า พร็อพเพอร์ตี้						
2549 - ปัจจุบัน	กรรมการ	บจ.ทีโอป เอลลิเม้นทส						



ชื่อ-สกุล	ตำแหน่ง	อายุ (ปี)	คุณวุฒิทางการศึกษา	ความสัมพันธ์ทาง ครอบครัวระหว่าง ผู้บริหาร	สัดส่วน การถือหุ้น (%)	ประสบการณ์การทำงานในระยะ 5 ปี ย้อนหลัง		
						ช่วงเวลา	ตำแหน่ง	บริษัท
2. นายสมศักดิ์ ศักดิ์สุธาพร	กรรมการบริหาร	67	<u>มัธยมศึกษาตอนปลาย</u> - สายวิทย์ สัตบุศร์บำรุง - อบรมหลักสูตร DAP รุ่นที่ 50/2006		-	พ.ย.58 – ปัจจุบัน ก.ค.58 – ปัจจุบัน 2547 – ปัจจุบัน 2547 – ปัจจุบัน	กรรมการ กรรมการ กรรมการ กรรมการ	บจ. บริหารสินทรัพย์ กรุงเทพมหานคร บจ. บริหารสินทรัพย์ ไม้ด้า บมจ. ไม้ด้า ลิสซิ่ง บมจ. ไม้ด้า แอสเซ็ท
3. นางสาวรุ่งระวี เอี่ยมพงษ์ ไพฑูริย์	กรรมการและ เลขานุการบริษัท	52	<u>ปริญญาโท</u> บัญชีมหาบัณฑิต มหาวิทยาลัยธรรมศาสตร์ <u>ประกาศนียบัตรชั้นสูง ทางการ</u> <u>สอบบัญชี</u> มหาวิทยาลัยธรรมศาสตร์ <u>ปริญญาตรี</u> บัญชีบัณฑิต(เกียรตินิยม) มหาวิทยาลัยธรรมศาสตร์ อบรมหลักสูตร DAP รุ่นที่ 16/2004,143/2017		0.04	ธ.ค.61 -ปัจจุบัน พ.ย.58 – ปัจจุบัน ก.ย.58 -ปัจจุบัน ก.ค.58 – ปัจจุบัน 2558 – ปัจจุบัน 2558 – ปัจจุบัน พ.ย.56 –ปัจจุบัน 2555 – ปัจจุบัน 2552 – ปัจจุบัน 2548 – ปัจจุบัน 2547- ปัจจุบัน	กรรมการ กรรมการ กรรมการ กรรมการ กรรมการ กรรมการ กรรมการ กรรมการ กรรมการ กรรมการ กรรมการ	บจ. ไม้ด้า ฮอสพิทาลิตี้ กรุ๊ป บจ. บริหารสินทรัพย์ กรุงเทพมหานคร บจ. เอ็มดี รีเสิร์ท บจ. บริหารสินทรัพย์ ไม้ด้า บจ. ไม้ด้า ดีเวลลอปเม้นท์ บจ. ไม้ด้า แอด บจ. ทอปปิคอล เบฟ เวอร์เรจ คอร์ปอเรชั่น บจ. ไม้ด้า เอเจนซี่ แอนด์ ดีเวลลอปเม้นท์ บจ. ไม้ด้า โฮเทล แอนด์ รีสอร์ท บมจ. ไม้ด้า แอสเซ็ท บมจ. ไม้ด้า ลิสซิ่ง
4. นายสรศักดิ์ เอี้ยวศิริกุล	กรรมการ	56	<u>ประกาศนียบัตร</u> - วิชาชีพ สาขาการบัญชี พันธชยการพระเชตุพน - อบรมหลักสูตร DAP รุ่นที่ 16/2004	<u>น้องชาย</u> นายวิสูตร เอี้ยวศิริกุล นายเอกชัย เอี้ยวศิริกุล นางสาวทิพวรรณ เอี้ยวศิริกุล	-	2562-ปัจจุบัน ม.ค.61 – ปัจจุบัน พ.ย.58 – ปัจจุบัน พ.ค. 58 – ปัจจุบัน 2557 – ปัจจุบัน 2555 - ปัจจุบัน	กรรมการ กรรมการ กรรมการ กรรมการ กรรมการ กรรมการ	บจ. เอ็มดี รีเสิร์ท บจ. ไม้ด้า ฮอสพิทาลิตี้ กรุ๊ป บจ. บริหารสินทรัพย์ กรุงเทพมหานคร บมจ. ไม้ด้า ลิสซิ่ง บจ. เอ็มดี อะรีนา ลีน (ประเทศไทย) บจ. ไม้ด้า เอเจนซี่ แอนด์ ดีเวลลอปเม้นท์

ชื่อ-สกุล	ตำแหน่ง	อายุ (ปี)	คุณวุฒิทางการศึกษา	ความสัมพันธ์ทาง ครอบครัวระหว่าง ผู้บริหาร	สัดส่วน การถือหุ้น (%)	ประสบการณ์การทำงานในระยะ 5 ปี ย้อนหลัง		
						ช่วงเวลา	ตำแหน่ง	บริษัท
						2552 - ปัจจุบัน	กรรมการ	บจ.แมกซ์ โฮเทล
						2552 - ปัจจุบัน	กรรมการ	บจ. เดอะ รีทริท หัวหิน
						2550 - ปัจจุบัน	กรรมการ	บจ.ไม้อัด โฮเทล แอนด์ รีสอร์ท
						2549 - ปัจจุบัน	กรรมการ	บจ.ท็อป เอลลิเมนต์ทส
						2545 - ปัจจุบัน	รองกรรมการผู้จัดการ	บมจ. ไม้อัด แอสเซ็ท
5. นายเอกชัย เอี้ยวศิริกุล	กรรมการ	59	ประกาศนียบัตรวิชาชีพชั้นสูง สาขาการบริการธุรกิจและ การตลาด วิทยาลัยเทคโนโลยีนครปฐม	น้องชาย นายวิสูตร เอี้ยวศิริกุล นางสาวทิพวรรณ เอี้ยวศิริกุล พี่ชาย นายสรศักดิ์ เอี้ยวศิริกุล	0.01	เม.ย.60 - ปัจจุบัน	กรรมการ	บจ. รักษาความปลอดภัย ไม้อัด
						พ.ย. 58 - ปัจจุบัน	กรรมการ	บจ. บริหารสินทรัพย์ กรุงเทพมหานคร
						2559 - ปัจจุบัน	กรรมการ	บมจ.ไม้อัด ลิสซิ่ง
						2558- ปัจจุบัน	กรรมการ	บจ.ภูเก็ตเบียร์(ไทยแลนด์)
						2558- ปัจจุบัน	กรรมการ	บจ.เอ็มดี รีสอร์ท
						2556- ปัจจุบัน	กรรมการ	บจ.ท็อป เอลลิเมนต์ทส
						2556- ปัจจุบัน	กรรมการ	บจ.ไม้อัด โฮเทล แอนด์ รีสอร์ท
						2556- ปัจจุบัน	กรรมการ	บจ.แมกซ์ โฮเทล
						2556- ปัจจุบัน	กรรมการ	บจ.เดอะรีทริท หัวหิน
						2556- ปัจจุบัน	กรรมการ	บจ.ไม้อัด ดิเวลลอปเม้นท์
						2556- ปัจจุบัน	กรรมการ	บจ.ไม้อัด เอเจนซี แอนด์ ดิเวลลอปเม้นท์
						2556- ปัจจุบัน	กรรมการ	บจ.ไม้อัด พร็อพเพอร์ตี้
						2556 - ปัจจุบัน	กรรมการ	บจ. ทโรปปีคอด เบฟ เวอร์เรจ คอร์เปอเรชั่น
						2555 - ปัจจุบัน	กรรมการ	บจ.ไม้อัด แอด
						2547- ปัจจุบัน	กรรมการและรองกรรมการ ผู้จัดการ	บมจ.ไม้อัด แอสเซ็ท

ชื่อ-สกุล	ตำแหน่ง	อายุ (ปี)	คุณวุฒิทางการศึกษา	ความสัมพันธ์ทาง ครอบครัวระหว่าง ผู้บริหาร	สัดส่วน การถือหุ้น (%)	ประสบการณ์การทำงานในระยะ 5 ปี ย้อนหลัง		
						ช่วงเวลา	ตำแหน่ง	บริษัท
6. นางสาวทิพวรรณ เอี้ยวศิริกุล	กรรมการ	63	ประกาศนียบัตรวิชาชีพชั้นสูง สาขาการบัญชี วิทยาลัยเทคโนโลยี นครปฐม	พี่สาว นายวิสูตร เอี้ยวศิริกุล นายสรศักดิ์ เอี้ยวศิริกุล นายเอกชัย เอี้ยวศิริกุล	2.74	ก.ค.63 - ปัจจุบัน	กรรมการ	บจ.ไม้ด้า ไฮเทล แอนด์ รีสอร์ท
						ก.ค.63 -ปัจจุบัน	กรรมการ	บจ.ท็อป เอลลิเมนต์
						ม.ค.61 – ปัจจุบัน	กรรมการ	บจ.ไม้ด้า ฮอสพิทาลิตี้ กิจุป
						2561 – ปัจจุบัน	กรรมการ	บจ.อิงนที
						เม.ย.60 - ปัจจุบัน	กรรมการ	บจ.รักษาความปลอดภัย ไม้ด้า
						2559-ปัจจุบัน	กรรมการ	บมจ.ไม้ด้า ลิสซิ่ง
						2558-ปัจจุบัน	กรรมการ	บจ.เอ็มดี รีสอร์ท
						2558-ปัจจุบัน	กรรมการ	บจ.ภูเก็ต เบียร์(ไทยแลนด์)
						2557-ปัจจุบัน	กรรมการ	บจ.ทรอปปีคอล เบฟ เวอร์เรจ คอร์ปอเรชั่น
						2556-ปัจจุบัน	กรรมการ	บจ.เอ็มดี อะครีนาลิน (ประเทศไทย)
						2556-ปัจจุบัน	กรรมการ	บจ.ไม้ด้า ดิเวลอปเม้นท์
						2556-ปัจจุบัน	กรรมการ	บจ.แมกซ์ ไฮเทล
						2556-ปัจจุบัน	กรรมการ	บจ.ไม้ด้า แอด
						2556-ปัจจุบัน	กรรมการ	บจ.ไม้ด้าพร็อพเพอร์ตี้
2558-ปัจจุบัน	กรรมการ	บจ.เดอะรีทริท หัวหิน						
2548-ปัจจุบัน	ผู้จัดการฝ่ายตรวจสอบ	บมจ.ไม้ด้า แอสเซ็ท						
7. นายธีรวัฒน์ เกียรติสมภพ	กรรมการผู้จัดการ	63	ปริญญาโท EX-MBA มหาวิทยาลัยหอการค้า ไทย ปริญญาตรี ศิลปศาสตร์ (รัฐศาสตร์) มหาวิทยาลัยรามคำแหง ประกาศนียบัตร อบรมหลักสูตร DAP รุ่นที่ 16/2004		-	ช.ค.57 – ปัจจุบัน	กรรมการผู้จัดการ	บมจ. ไม้ด้า ลิสซิ่ง
						2544 – ช.ค. 57	กรรมการบริหารและ กรรมการผู้จัดการ	บมจ. ไม้ด้า ลิสซิ่ง

ชื่อ-สกุล	ตำแหน่ง	อายุ (ปี)	คุณวุฒิทางการศึกษา	ความสัมพันธ์ทาง ครอบครัวระหว่าง ผู้บริหาร	สัดส่วน การถือหุ้น (%)	ประสบการณ์การทำงานในระยะ 5 ปี ย้อนหลัง		
						ช่วงเวลา	ตำแหน่ง	บริษัท
8. พลตำรวจโทพลอง สนใจ	กรรมการอิสระและ ประธานกรรมการ ตรวจสอบ	72	ปริญญาโท รัฐประศาสนศาสตร์ มหาบัณฑิต สถาบันบัณฑิต พัฒนบริหารศาสตร์		-	ช.ค. 58- ปัจจุบัน  2554 - 2557	กรรมการอิสระและประธาน กรรมการตรวจสอบ ผู้ช่วยรัฐมนตรีประจำ กระทรวงมหาดไทย	บมจ. ไมต้า ลิสซิ่ง
9. นางสาวพินณา งานสุจริต	กรรมการอิสระและ กรรมการตรวจสอบ	52	ปริญญาโท บัญชีมหาบัณฑิต จุฬาลงกรณ์ มหาวิทยาลัย ปริญญาตรี เศรษฐศาสตร์และบริหารธุรกิจ สาขาการบัญชี (เกียรตินิยม) มหาวิทยาลัย เกษตรศาสตร์		-	พ.ค. 58 –ปัจจุบัน  2551 -2556	กรรมการอิสระและกรรมการ ตรวจสอบ กรรมการและ กรรมการ ตรวจสอบ	บมจ. ไมต้า ลิสซิ่ง  บมจ.กรีน ริชอร์สเชส (เดิมชื่อ บมจ.ไมต้า เมคคาลิสท์ เอ็นเทอร์เทนเมนท์)
10. นายเกียรติพร ศิริชัยสกุล	กรรมการอิสระและ กรรมการตรวจสอบ	52	ปริญญาตรี บัญชีบัณฑิต มหาวิทยาลัยธรรมศาสตร์		-	2560 – ปัจจุบัน  2560 - ปัจจุบัน  2557 – 2559 2554 – ปัจจุบัน  2552 - 2558 2549 – ปัจจุบัน  2535 - ปัจจุบัน	กรรมการและประธาน กรรมการตรวจสอบ กรรมการสรรหาและพิจารณา ค่าตอบแทน,กรรมการบริหาร ความเสี่ยง กรรมการ กรรมการและกรรมการ ตรวจสอบ กรรมการ กรรมการอิสระและกรรมการ ตรวจสอบ ผู้สอบบัญชีรับอนุญาต	บมจ.กรุงเทพ ประกันสุขภาพ  บมจ.ฟิลเตอร์ วิชั่น  บจ. มาลาที บมจ.ฟิลเตอร์ วิชั่น  บมจ.โรงพยาบาลปิยะเวท บมจ.ไมต้าลิสซิ่ง  สำนักงานบัญชีไฟน์เนอรั

ชื่อ-สกุล	ตำแหน่ง	อายุ (ปี)	คุณวุฒิทางการศึกษา	ความสัมพันธ์ทาง ครอบครัวระหว่าง ผู้บริหาร	สัดส่วน การถือหุ้น (%)	ประสบการณ์การทำงานในระยะ 5 ปี ย้อนหลัง		
						ช่วงเวลา	ตำแหน่ง	บริษัท
11. นายกิตติวัชร ไตรเวทย์วรกุล	ผู้จัดการฝ่ายควบคุม และบริหารสินเชื่อ	56	ปริญญาตรี นิติศาสตร์ มหาวิทยาลัยศรีปทุม		-	2560 - ปัจจุบัน	ผู้จัดการฝ่ายควบคุมและ บริหารสินเชื่อ	บมจ. ไม้อัด ลิสซิ่ง
						2559	ผู้จัดการฝ่ายสินเชื่อภูมิภาค 2	บมจ. ไม้อัด ลิสซิ่ง
						2558	ผู้จัดการฝ่ายสินเชื่อภูมิภาค 1	บมจ. ไม้อัด ลิสซิ่ง
						2557	ผู้จัดการฝ่ายสินเชื่อภูมิภาค 2	บมจ. ไม้อัด ลิสซิ่ง
						2555 - 2556	ผู้จัดการฝ่ายสินเชื่อภูมิภาค 1	บมจ. ไม้อัด ลิสซิ่ง
12. นายมานพ ศรีพิพัฒน์กุล	ผู้จัดการฝ่ายสินเชื่อ ภูมิภาค 2	69	ปริญญาตรี คณะรัฐศาสตร์ มหาวิทยาลัยรามคำแหง		-	2560 - ปัจจุบัน	ผู้จัดการฝ่ายสินเชื่อ ภูมิภาค 2	บมจ. ไม้อัด ลิสซิ่ง
						2559	ผู้จัดการฝ่ายสินเชื่อ ภูมิภาค 1	บมจ. ไม้อัด ลิสซิ่ง
						2558	ผู้จัดการฝ่ายสินเชื่อ ภูมิภาค 2	บมจ. ไม้อัด ลิสซิ่ง
						2557	ผู้จัดการฝ่ายสินเชื่อ ภูมิภาค 1	บมจ. ไม้อัด ลิสซิ่ง
						ช.ค.51 - 2556	ผู้จัดการฝ่ายสินเชื่อ ภูมิภาค 2	บมจ. ไม้อัด ลิสซิ่ง
13. นายสุวัตร เขียวรัตน์	ผู้จัดการฝ่ายสินเชื่อ ภูมิภาค 1	58	ปริญญาตรี คณะรัฐศาสตร์ มหาวิทยาลัยรามคำแหง		-	2560 - ปัจจุบัน	ผู้จัดการฝ่ายสินเชื่อ ภูมิภาค 1	บมจ. ไม้อัด ลิสซิ่ง
						2555- 2559	ผู้จัดการฝ่ายควบคุมและ บริหารสินเชื่อ	บมจ. ไม้อัด ลิสซิ่ง

ชื่อ-สกุล	ตำแหน่ง	อายุ (ปี)	คุณวุฒิทางการศึกษา	ความสัมพันธ์ทาง ครอบครัวระหว่าง ผู้บริหาร	สัดส่วน การถือหุ้น (%)	ประสบการณ์การทำงานในระยะ 5 ปี ย้อนหลัง		
						ช่วงเวลา	ตำแหน่ง	บริษัท
14. นางสาวจินดา บุษบาศรี	ผู้อำนวยการฝ่าย บัญชีและการเงิน	49	ปริญญาตรี สาขาบริหารธุรกิจ เอกบัญชี มหาวิทยาลัยเซนต์จอห์น		-	พ.ศ.63- ปัจจุบัน  เม.ย.39 –ปัจจุบัน	ผู้อำนวยการฝ่ายบัญชีและ การเงิน  ผู้อำนวยการฝ่ายบัญชี	บมจ.ไมค์ด้า ลิสซิ่ง  บมจ.ไมค์ด้า แอสเซ็ท
15. นายพีร ช่างคำ	ผู้จัดการฝ่ายอาวุโส ฝ่ายสารสนเทศและ เทคโนโลยี	54	ปริญญาตรี สาขาวิทยาศาสตร์ คอมพิวเตอร์ มหาวิทยาลัยรามคำแหง		-	2553 – ปัจจุบัน	ผู้จัดการฝ่ายอาวุโส ฝ่าย สารสนเทศและเทคโนโลยี	บมจ. ไมค์ด้า ลิสซิ่ง

\*\*\* สัดส่วนการถือหุ้นคำนวณจากทะเบียนผู้ถือหุ้น ณ วันที่ 31 ธันวาคม 2563

## การควบคุมภายใน

ในการประชุมคณะกรรมการตรวจสอบของบริษัท ไม้อัด ลิสซิ่ง จำกัด (มหาชน) ครั้งที่ 4/2563 เมื่อวันที่ 16 พฤศจิกายน 2563 โดยมีกรรมการตรวจสอบ 3 ท่านเข้าร่วมประชุม คณะกรรมการได้ประเมินระบบการควบคุมภายในโดยการซักถามข้อมูลจากฝ่ายบริหารแล้วสรุปได้ว่า จากการประเมินระบบการควบคุมภายในของบริษัทในด้านต่างๆ 5 ด้าน คือ องค์กรและสภาพแวดล้อม การบริหารความเสี่ยง การควบคุมการปฏิบัติงานของฝ่ายบริหาร ระบบสารสนเทศและการสื่อสารข้อมูล ระบบการติดตาม คณะกรรมการเห็นว่าบริษัท ไม้อัด ลิสซิ่ง จำกัด (มหาชน) มีระบบการควบคุมภายในในเรื่องการทำธุรกรรมกับผู้ถือหุ้นรายใหญ่ กรรมการ ผู้บริหารหรือ ผู้ที่เกี่ยวข้องกับบุคคลดังกล่าวข้างต้น อย่างเพียงพอแล้ว

สำหรับการควบคุมภายในหัวข้ออื่นของระบบควบคุมภายใน ในทางปฏิบัติบริษัทมีระบบการพิจารณาอนุมัติสินเชื่อที่มีการควบคุมภายในที่เพียงพอ โดยเจ้าหน้าที่สินเชื่อ เจ้าหน้าที่ตรวจสอบเครดิต และเจ้าหน้าที่แผนกบัญชีลูกหนี้ จะมีการปฏิบัติงานที่เป็นอิสระต่อกัน และสามารถตรวจสอบได้ โดยขึ้นตรงต่อผู้บังคับบัญชาของแต่ละฝ่าย อีกทั้งฝ่ายควบคุมภายในมีการดำเนินการสุ่มตรวจสอบความถูกต้อง และครบถ้วนของข้อมูลลูกค้า และคอยกำกับดูแลและติดตามการปล่อยสินเชื่ออย่างระมัดระวัง เพื่อให้การพิจารณาอนุมัติสินเชื่อของบริษัทมีการควบคุมที่เพียงพอ

คณะกรรมการตรวจสอบเห็นว่าปัจจุบันบริษัท ไม้อัด ลิสซิ่ง จำกัด (มหาชน) มีความเพียงพอและความเหมาะสมของระบบควบคุมภายในและการติดตามดูแลการดำเนินงานของบริษัทว่าสามารถป้องกันทรัพย์สินของบริษัทจากการที่ผู้บริหารนำไปใช้โดยไม่ชอบหรือโดยไม่มีอำนาจได้

## การดูแลเรื่องการใช้ข้อมูลภายใน

บริษัทมีนโยบายให้กรรมการและผู้บริหารต้องรักษาความลับของบริษัท โดยห้ามนำข้อมูลภายในของบริษัทไปเปิดเผยหรือแสวงหาประโยชน์แก่ตนเองหรือเพื่อประโยชน์แก่บุคคลอื่น ไม่ว่าโดยทางตรงหรือโดยทางอ้อม และไม่ว่าจะได้รับผลตอบแทนหรือไม่ก็ตาม นอกจากนี้กรรมการและผู้บริหารที่ได้รับข้อมูลทางการเงินของบริษัทต้องไม่ใช่ประโยชน์จากข้อมูลดังกล่าวก่อนเปิดเผยสู่สาธารณะ รวมทั้งได้แจ้งให้กรรมการและผู้บริหารเข้าใจในภาระหน้าที่ในการรายงานการถือครองหลักทรัพย์ในบริษัท ตลอดจนการเปลี่ยนแปลงการถือหลักทรัพย์ของตนเอง คู่สมรส และบุตรที่ยังไม่บรรลุนิติภาวะ ต่อสำนักงานคณะกรรมการกำกับหลักทรัพย์และตลาดหลักทรัพย์ ทั้งนี้บริษัทได้กำหนดโทษสำหรับผู้แสวงหาผลประโยชน์จากการนำข้อมูลภายในของบริษัทไปใช้ หรือนำไปเปิดเผยจนอาจทำให้บริษัทได้รับความเสียหาย โดยพิจารณาโทษตามควรแก่กรณี ได้แก่ การตัดเงินเดือนชั่วคราว การตัดเดือนเป็นหนังสือ การภาคทัณฑ์ ตลอดจนการเลิกจ้างพ้นสภาพการเป็นพนักงานด้วยเหตุไล่ออก ปลดออก หรือให้ออก แล้วแต่กรณี เป็นต้น

## รายงานการปฏิบัติตามหลักการกำกับดูแลกิจการที่ดี

คณะกรรมการบริษัทมีนโยบายการปฏิบัติตามข้อพึงปฏิบัติที่ดี (Code of Best Practices) สำหรับกรรมการบริษัทจดทะเบียนที่เป็นไปตามแนวทางของตลาดหลักทรัพย์แห่งประเทศไทย ทั้งนี้บริษัทได้กำหนดการกำกับดูแลกิจการที่ดีดังต่อไปนี้

### 1. นโยบายด้านธรรมาภิบาล

บริษัทให้ความสำคัญต่อธรรมาภิบาลที่ดีเพื่อสร้างความเชื่อมั่นแก่ผู้ถือหุ้น พนักงานและลูกค้า รวมทั้งความเป็นประโยชน์ทางเศรษฐกิจต่อบริษัทในระยะยาว โดยเน้นถึงระบบการควบคุม การตรวจสอบภายใน การบริหารความเสี่ยง และการกำกับดูแลฝ่ายบริหารให้ดำเนินการตามนโยบายอย่างมีประสิทธิภาพ ภายใต้ข้อกำหนดของกฎหมายและจริยธรรมทางธุรกิจ

### 2. สิทธิของผู้ถือหุ้นและการประชุมผู้ถือหุ้น

ในปี 2546 บริษัทมีสถานะเป็นบริษัทจำกัด มีการประชุมผู้ถือหุ้น โดยได้ส่งหนังสือเชิญประชุมพร้อมทั้งข้อมูลประกอบการประชุมล่วงหน้าตามที่กฎหมายกำหนดและได้มีการบันทึกรายงานการประชุมผู้ถือหุ้นอย่างถูกต้องครบถ้วน พร้อมทั้งเปิดโอกาสให้ผู้ถือหุ้นมีสิทธิอย่างเท่าเทียมกันในการตรวจสอบการดำเนินการ สอบถามและแสดงความคิดเห็นในที่ประชุม หลังจากที่บริษัทได้แปรสภาพเป็นบริษัทมหาชนจำกัดและเป็นบริษัทจดทะเบียนในตลาดหลักทรัพย์ บริษัทมีนโยบายในการเพิ่มทางเลือกให้แก่ผู้ถือหุ้นในกรณีที่ไม่สามารถเข้าร่วมประชุมด้วยตนเองได้ โดยสามารถมอบอำนาจให้กับกรรมการอิสระได้ นอกจากนี้บริษัทยังได้ให้ความสำคัญต่อการให้ข้อมูลที่สำคัญแก่ผู้ถือหุ้นอย่างสม่ำเสมอและทั่วถึง

### 3. สิทธิของผู้มีส่วนได้เสีย

บริษัทได้ให้ความสำคัญกับผู้มีส่วนได้เสียทุกกลุ่ม ซึ่งประกอบด้วย พนักงาน ผู้บริหาร ลูกค้า เจ้าหนี้ คู่แข่ง รวมถึงสังคม เนื่องจากบริษัทตระหนักถึงแรงสนับสนุนจากผู้มีส่วนได้เสียดังกล่าวโดยบริษัทจะปฏิบัติตามกฎหมายและกฎระเบียบต่างๆที่เกี่ยวข้องเพื่อให้สิทธิของผู้มีส่วนได้เสียดังกล่าวได้รับการดูแลอย่างดี

### 4. ภาวะผู้นำวิสัยทัศน์

คณะกรรมการมีส่วนร่วมในการกำหนดวิสัยทัศน์ ภารกิจ กลยุทธ์ เป้าหมาย แผนธุรกิจและงบประมาณของบริษัท ตลอดจนกำกับดูแลให้ฝ่ายจัดการดำเนินการให้เป็นไปตามแผนธุรกิจและงบประมาณที่กำหนดไว้ รวมทั้งจัดให้มีระบบการควบคุมภายใน การตรวจสอบภายใน และการบริหารความเสี่ยง ที่มีประสิทธิภาพและประสิทธิผล นอกจากนี้ยังกำหนดขอบเขตอำนาจหน้าที่และประเภทรายการรวมทั้งวงเงินที่สามารถอนุมัติของคณะกรรมการบริหาร และกรรมการผู้จัดการ

### 5. ความขัดแย้งทางผลประโยชน์

คณะกรรมการบริษัทได้ให้ความสำคัญและระมัดระวังไม่ให้เกิดปัญหาความขัดแย้งทางผลประโยชน์ เช่น ในการประชุมคณะกรรมการบริษัทหากมีกรณีใดที่กรรมการท่านใดเข้าข่ายที่อาจก่อให้เกิดความขัดแย้งทางผลประโยชน์ กรรมการท่านนั้นจะออกเสียงลงคะแนน และจะบันทึกรายชื่อกรรมการที่ออกเสียงลงคะแนน พร้อมเหตุผลที่งดออกเสียงไว้ในมติที่ประชุมกรรมการในเรื่องนั้นๆด้วย และเพื่อป้องกันความขัดแย้งทางผลประโยชน์ระหว่างบริษัทกับบุคคลที่เกี่ยวข้องกัน บริษัทได้กำหนดให้การทำรายการดังกล่าวต้องผ่านการพิจารณาอย่างถี่ถ้วนจากคณะกรรมการตรวจสอบ และหากจำเป็นก็ต้องได้รับอนุมัติจากคณะกรรมการบริษัทและที่ประชุมผู้ถือหุ้น รวมทั้งจะต้องปฏิบัติตาม



หลักเกณฑ์ที่ตลาดหลักทรัพย์กำหนด และจะต้องเปิดเผยรายละเอียด มูลค่ารายการ คู่สัญญา เหตุผล/ความจำเป็น ไว้ใน รายงานประจำปี และแบบ 56-1

#### 6. จริยธรรมธุรกิจ

บริษัทมีนโยบายในการดำเนินธุรกิจอย่างมีจริยธรรมเป็นหลักสำคัญและเพื่อให้พนักงานทุกคนได้ตระหนักถึงความสำคัญดังกล่าว บริษัทจึงได้จัดทำข้อพึงปฏิบัติที่เป็นลายลักษณ์อักษรแก่กรรมการและพนักงาน เพื่อใช้เป็นแนวทางปฏิบัติ ซึ่งครอบคลุมหัวข้อต่างๆที่สำคัญ เช่น ความซื่อสัตย์ คุณธรรม ความขัดแย้งทางผลประโยชน์ และการปฏิบัติตามข้อกำหนดต่างๆ รวมทั้งยังได้มีบทกำหนดโทษทางวินัยอีกด้วย

#### 7. การถ่วงดุลของกรรมการที่ไม่เป็นผู้บริหาร

บริษัทมีคณะกรรมการทั้งสิ้นจำนวน 9 ท่าน โดยมีรายละเอียดดังนี้

รายชื่อ	เป็นผู้บริหาร	ไม่เป็นผู้บริหาร	กก.ที่เป็นอิสระ	กก.ตรวจสอบ
1. นายวิสูตร เอี้ยวศิริกุล	✓	-	-	-
2. นายสมศักดิ์ ศักดิ์สุธาพร	✓	-	-	-
3. นางสาวรุ่งระวี เอี่ยมพงษ์ไพฑูรย์	-	✓	-	-
4. นายสรศักดิ์ เอี้ยวศิริกุล	-	✓	-	-
5. นายเอกชัย เอี้ยวศิริกุล	-	✓	-	-
6. นางสาวทิพวรรณ เอี้ยวศิริกุล	-	✓	-	-
7. พลตำรวจโทฉลอง สนใจ	-	✓	✓	✓
8. นายเกียรติพร ศิริชัยสกุล	-	✓	✓	✓
9. นางสาวพัฒนา งานสุจริต	-	✓	✓	✓
รวม	2	7	3	3

- กรรมการที่เป็นผู้บริหาร จำนวน 2 ท่าน
- กรรมการที่ไม่ได้เป็นผู้บริหาร จำนวน 7 ท่าน คิดเป็น 2 ใน 3 ของกรรมการทั้งหมด
- กรรมการที่เป็นอิสระ 3 ท่าน โดยเป็นกรรมการตรวจสอบทั้งหมด คิดเป็น 1 ใน 3 ของกรรมการทั้งหมด

#### 8. การรวมหรือแยกตำแหน่ง

บริษัทได้แยกตำแหน่งประธานกรรมการและกรรมการผู้จัดการเป็น 2 ตำแหน่ง และไม่ได้เป็นบุคคลเดียวกัน โดยแยกอำนาจหน้าที่ระหว่างกัน ivo อย่างชัดเจน และไม่มีคนใดคนหนึ่งมีอำนาจไม่จำกัด นอกจากนี้โครงสร้างของคณะกรรมการบริษัทยังประกอบด้วยกรรมการตรวจสอบเป็นจำนวน 3 ท่านเพื่อให้เกิดการถ่วงดุลและการสอบทานการบริหารงาน

#### 9. ค่าตอบแทนกรรมการและผู้บริหาร

บริษัทได้กำหนดค่าตอบแทนกรรมการ โดยได้รับการอนุมัติจากที่ประชุมผู้ถือหุ้น โดยได้กำหนดค่าตอบแทนกรรมการเป็นจำนวนรวมไม่เกิน 2 ล้านบาทต่อปี และค่าตอบแทนแก่ผู้บริหาร ซึ่งเป็นระดับที่เหมาะสมและเพียงพอที่จะชักนำและรักษาผู้ที่มีคุณสมบัติที่เหมาะสมในการเป็นกรรมการและผู้บริหารของบริษัทได้

## 10. การประชุมคณะกรรมการ

บริษัทได้กำหนดให้มีการประชุมคณะกรรมการอย่างสม่ำเสมอและมีการประชุมพิเศษเพิ่มตามความจำเป็น โดยการประชุมในแต่ละครั้ง บริษัทได้มีการกำหนดวาระในการประชุมอย่างชัดเจนและมีการส่งหนังสือเชิญประชุมพร้อมรายละเอียดล่วงหน้าเป็นเวลาไม่น้อยกว่า 7 วัน และได้มีการจดบันทึกและจัดทำรายงานการประชุมเป็นลายลักษณ์อักษรทุกครั้ง เพื่อให้คณะกรรมการและผู้ที่เกี่ยวข้องสามารถตรวจสอบได้ ทั้งนี้ในปี 2563 คณะกรรมการมีการประชุมรวมทั้งสิ้น 22 ครั้ง

## 11. คณะอนุกรรมการ

บริษัทมีการแต่งตั้งคณะอนุกรรมการชุดต่างๆ เพื่อช่วยในการกำกับดูแลกิจการประกอบด้วยคณะอนุกรรมการชุดต่างๆ ดังนี้

- คณะกรรมการบริหาร

คณะกรรมการบริหารได้รับการแต่งตั้งเมื่อ 3 มกราคม 2549 มีวาระการดำรงตำแหน่งคราวละ 2 ปี ประกอบด้วยกรรมการจำนวน 3 ท่าน

- คณะกรรมการตรวจสอบ

คณะกรรมการตรวจสอบได้รับการแต่งตั้งเมื่อวันที่ 16 มกราคม 2549 มีวาระการดำรงตำแหน่งคราวละ 2 ปี ประกอบด้วยกรรมการจำนวน 3 ท่าน

- คณะกรรมการจัดสรร

อย่างไรก็ตามบริษัทยังไม่มีกรรมการกำหนดค่าตอบแทน แต่มีการพิจารณาเบื้องต้นที่เหมาะสม โดยเปรียบเทียบกับบริษัทที่อยู่ในอุตสาหกรรมเดียวกันและมีขนาดใกล้เคียงกัน รวมทั้งผลประกอบการของบริษัทประกอบการพิจารณากำหนด

## 12. ระบบการควบคุมและการตรวจสอบภายใน

บริษัทให้ความสำคัญแก่ระบบการควบคุมภายในทั้งในระดับบริหารและระดับปฏิบัติงาน โดยมีฝ่ายตรวจสอบภายในซึ่งรายงานตรงต่อกรรมการผู้จัดการและคณะกรรมการตรวจสอบเป็นกลไกหลักในการส่งเสริมระบบการควบคุมภายใน และตรวจสอบภายใน รวมทั้งติดตามให้มีการปรับปรุงแก้ไขข้อบกพร่องที่พบจากการตรวจสอบ เพื่อลดความเสี่ยงในการดำเนินธุรกิจ และกลไกหลักที่สำคัญอีกประการหนึ่งคือบริษัทได้จัดให้มีการกำหนดภาระหน้าที่ของฝ่ายปฏิบัติการและของผู้บริหารไว้อย่างชัดเจน มีการแบ่งแยกหน้าที่ของผู้ปฏิบัติงานและผู้ติดตามประเมินผลออกจากกัน เพื่อให้มีการถ่วงดุลและตรวจสอบระหว่างกันอย่างเพียงพอ นอกจากนี้บริษัทได้ให้ความสำคัญต่อข้อเสนอแนะจากผู้ตรวจสอบบัญชีเพื่อให้มีการพัฒนาระบบการควบคุมภายในให้มีประสิทธิภาพมากขึ้น

## 13. รายงานของคณะกรรมการ

คณะกรรมการเป็นผู้รับผิดชอบต่อการเงินของบริษัทและข้อมูลทางการเงินที่ปรากฏในรายงานประจำปี งบการเงินดังกล่าวจัดทำขึ้นตามมาตรฐานการบัญชีที่รับรองทั่วไปในประเทศไทย โดยเลือกใช้นโยบายบัญชีที่เหมาะสมและถือปฏิบัติอย่างสม่ำเสมอและใช้ดุลยพินิจอย่างระมัดระวังและประมาณการที่ดีที่สุดในการจัดทำรวมทั้งมีการเปิดเผยข้อมูลอย่างเพียงพอในหมายเหตุประกอบงบการเงิน ทั้งนี้ ที่ประชุมสามัญผู้ถือหุ้นครั้งที่ 1/2563 ได้มีมติแต่งตั้ง

คณะกรรมการตรวจสอบ ซึ่งประกอบด้วยกรรมการที่ไม่เป็นผู้บริหารเป็นผู้ดูแลรับผิดชอบเกี่ยวกับคุณภาพของรายงานงบการเงินและระบบการควบคุมภายใน

#### 14. ความสัมพันธ์กับผู้ลงทุน

บริษัทมีนโยบายการให้ความสำคัญต่อการเปิดเผยข้อมูลที่มีความถูกต้อง ครบถ้วนและทันการมาให้ผู้ถือหุ้นและผู้ที่เกี่ยวข้องได้รับทราบอย่างทั่วถึง โดยภายหลังจากการเข้าจดทะเบียนในตลาดหลักทรัพย์ฯ บริษัทมีนโยบายที่จะจัดให้มีเจ้าหน้าที่ดูแลงานนักลงทุนสัมพันธ์เพื่ออำนวยความสะดวกแก่นักลงทุนในการสอบถามข้อมูลต่างๆที่ครบถ้วนถูกต้อง และทันเวลา

#### 15. ความรับผิดชอบต่อสังคม (Corporate Social Responsibilities : CSR)

บริษัท ไม้อัด ลิสซิ่ง จำกัด (มหาชน) มีหลักการในการดำเนินธุรกิจ ให้เติบโตบนพื้นฐานของธรรมาภิบาล และการดูแลรับผิดชอบต่อสังคมและสิ่งแวดล้อมอย่างยั่งยืน ด้วยหลักการกำกับดูแลกิจการที่ดี บริษัทได้ให้ความสำคัญกับ CSR ทั้งภายในองค์กรและต่อยอดไปภายนอกองค์กร โดยเริ่มตั้งแต่การปลูกฝังวัฒนธรรมภายในองค์กรให้บุคลากรของบริษัทมีความตระหนักถึงการสร้างคุณค่าต่อสังคมและสิ่งแวดล้อมควบคู่ไปกับการสร้างมูลค่าในกิจการให้เติบโตอย่างยั่งยืน บริษัทได้นำแนวคิดในการบริหารอย่างยั่งยืนปรับเข้ามาเป็นส่วนหนึ่งในกระบวนการทำงานของบริษัทเพื่อให้เกิดการปฏิบัติอย่างต่อเนื่องและเกิดประสิทธิภาพสูงสุด โดยมีการดำเนินการ ดังนี้

##### 15.1. การประกอบกิจการด้วยความเป็นธรรม

บริษัทประกอบกิจการด้วยความสามารถทางธุรกิจ ปฏิบัติอย่างมีจริยธรรมและมีคุณธรรมด้วยความซื่อสัตย์ โดยยึดมั่นในความรับผิดชอบต่อสังคมและผู้มีส่วนได้เสียทุกกลุ่มตามหลักการกำกับดูแลกิจการที่ดีเพื่อให้มั่นใจว่าบริษัทมีนโยบายกำหนดความรับผิดชอบต่อสังคมแนวทางปฏิบัติ และข้อกำหนดในการดำเนินการที่เหมาะสม ดังนี้ บริษัทมุ่งมั่นในการดำเนินธุรกิจเพื่อสร้างความพึงพอใจและผลประโยชน์สูงสุดให้กับผู้ถือหุ้นและนักลงทุน และมีนโยบายสนับสนุนให้สิทธิกับผู้ถือหุ้นและนักลงทุนอย่างเท่าเทียมกันในการรับรู้ข้อมูลข่าวสารของบริษัทอย่างโปร่งใสและเชื่อถือได้

- บริษัทได้ให้ความสำคัญต่อการพัฒนาและสนับสนุนระบบการบริหารทรัพยากรบุคคล ทั้งในเชิงความรู้และผลประโยชน์ของพนักงานเพื่อปฏิบัติต่อบุคลากรอย่างเป็นธรรม
- บริษัทให้ความสำคัญต่อการให้บริการอย่างมีคุณภาพให้กับลูกค้าทั้งก่อนและหลังขาย
- บริษัทประพฤติตามกติกากองการแข่งขันที่ดี หลีกเลี่ยงวิธีการไม่สุจริตหรือไม่เหมาะสม และไม่ทำลายชื่อเสียงของกลุ่มแข่ง โดยบริษัทได้มีการกำหนดนโยบายและแนวปฏิบัติต่อคู่แข่ง และเปิดเผยไว้ให้เป็นที่ทราบในจรรยาบรรณธุรกิจของบริษัท

##### 15.2 การต่อต้านการทุจริต คอร์รัปชัน

ผู้บริหารของบริษัทได้ให้ความสำคัญของต่อต้านการทุจริต คอร์รัปชัน โดยสนับสนุนให้มีการกำหนดนโยบายและแนวทางปฏิบัติในการต่อต้านการคอร์รัปชันที่ชัดเจนเป็นลายลักษณ์อักษรเพื่อให้บุคลากรทุกระดับของบริษัทปฏิบัติตามอย่างเคร่งครัด และมีการกำหนดบทลงโทษอย่างชัดเจนสำหรับผู้ละเมิด เพื่อลดการเกิดทุจริต เพื่อสร้างความโปร่งใส สร้างจิตสำนึกในการประพฤติชอบ ให้ยึดมั่นในหลักคุณธรรมและจริยธรรม โดยสรุปเป็นแนวทางปฏิบัติดังนี้

15.2.1 ไม่มีพฤติกรรมใด ที่แสดงให้เห็นว่าเป็นการรับสินบน หรือติดสินบน

15.2.2 ในการจัดซื้อ จัดจ้าง ต้องดำเนินการผ่านขั้นตอนตามระเบียบของบริษัท ฯ เพื่อความโปร่งใส

15.2.3 ไม่กระทำการอันใดที่เกี่ยวข้องกับการเมืองภายในบริษัท ฯ และไม่ใช้ทรัพยากรใดของบริษัทเพื่อดำเนินการดังกล่าว สนับสนุนให้ปฏิบัติตามกฎหมาย รวมถึง ไม่มีแนวทางในการช่วยเหลือทางการเมืองไม่ว่าจะโดยทางตรงหรือทางอ้อม

15.2.4 พนักงานไม่พึงละเลยหรือเพิกเฉย เมื่อพบเห็นการกระทำหรือพฤติกรรมที่เข้าข่ายการทุจริตคอร์รัปชัน การกระทำผิดกฎหมาย ผิดศีลธรรม จรรยาบรรณทางธุรกิจที่เกี่ยวข้องกับบริษัทฯ พนักงานต้องแจ้งให้ผู้บังคับบัญชาหรือบุคคลที่รับผิดชอบทราบ และให้ความร่วมมือในการตรวจสอบข้อเท็จจริงต่าง ๆ หากมีข้อสงสัยหรือข้อซักถามให้ปรึกษากับผู้บังคับบัญชาหรือบุคคลมีหน้าที่รับผิดชอบเกี่ยวกับการปฏิบัติตามนโยบายนี้

15.2.5 บริษัทตระหนักถึงความสำคัญในการสื่อสารและเผยแพร่ ให้ความรู้ ให้คำปรึกษาและทำความเข้าใจกับพนักงานในองค์กร และผู้ที่เกี่ยวข้องเกี่ยวกับการต่อต้านการทุจริตและคอร์รัปชัน

15.2.6 นโยบายการต่อต้านการทุจริตและคอร์รัปชันครอบคลุมไปถึงกระบวนการบริหารงานบุคคล ตั้งแต่การสรรหา การเลื่อนตำแหน่ง การฝึกอบรม การประเมินผลการปฏิบัติงานของพนักงาน และการให้ผลตอบแทน โดยกำหนดให้ผู้บังคับบัญชาทุกระดับสื่อสารและทำความเข้าใจกับพนักงาน

15.2.7 บริษัทได้จัดให้มีระบบการควบคุมภายในที่ดีเพื่อให้การปฏิบัติงานเป็นไปอย่างมีประสิทธิภาพและลดความเสี่ยงจากลักษณะธุรกิจ ทั้งยังเป็นเครื่องมือที่ช่วยในการลด โอกาสและแรงจูงใจในการกระทำมิชอบและการทุจริตให้น้อยลง เช่น การแบ่งแยกหน้าที่การทำงานระหว่างพนักงานอนุมัติสั่งจ่ายและพนักงานจ่ายเช็คได้มีการแยกออกจากกัน นอกจากนี้ ยังต้องจัดให้มีกระบวนการติดตาม เพื่อรายงานให้ผู้บริหารทราบถึงสาเหตุของข้อบกพร่องหรือสถานการณ์ที่ไม่ชอบมาพากล ได้ทันที รวมทั้งสามารถปรับปรุงระบบในเชิงป้องกันได้อย่างเหมาะสมในการประเมินผลระบบการควบคุมภายในดังกล่าว ฝ่ายตรวจสอบภายในจะเป็นส่วนสำคัญส่วนหนึ่งของกระบวนการ

### 15.3 การเคารพสิทธิมนุษยชน

บริษัทมีนโยบายด้านสิทธิมนุษยชนเป็นลายลักษณ์อักษร และปฏิบัติต่อพนักงานผู้มีส่วนเกี่ยวข้อง ชุมชน และสังคมรอบข้าง ด้วยความเคารพในคุณค่าของมนุษย์โดยคำนึงถึงความเสมอภาค เสรีภาพของบุคคลที่เท่าเทียมกันทั้งศักดิ์ศรีและสิทธิ ไม่เลือกปฏิบัติไม่ว่าจะเป็นในเรื่องของเชื้อชาติ สัญชาติ ภาษา ศาสนา เพศ อายุ การศึกษา และบริษัท ไม่สนับสนุนกิจการที่กระทำการใด ๆ อันเป็นการละเมิดสิทธิมนุษยชนสากล สนับสนุนให้พนักงานใช้สิทธิของตนในฐานะพลเมืองดี ตามรัฐธรรมนูญและกฎหมาย

### 15.4 การปฏิบัติต่อแรงงานอย่างเป็นธรรม

เนื่องจากพนักงานเป็นผู้มีส่วนสำคัญในการดำเนินธุรกิจให้มีความเติบโตอย่างมั่นคงยั่งยืน บริษัทจึงมีการดูแล และปฏิบัติต่อพนักงานอย่างเป็นธรรม พนักงานได้รับค่าตอบแทนที่เหมาะสม ตามศักยภาพ การจ่ายค่าจ้าง การทำงานค่าล่วงเวลา สมเหตุสมผล มีวันพักผ่อนประจำสัปดาห์ และวันลาพักผ่อนประจำปี ตลอดจน การลาคลอด เพื่อให้พนักงานสามารถทำงานได้เต็มศักยภาพ และแบ่งเวลาให้แก่ครอบครัวได้ด้วย บริษัทให้ความอิสระในการแสดงความคิดเห็น จัดให้มีช่องทางการสื่อสาร เพื่อรับความคิดเห็น หรือข้อร้องเรียน ร้องทุกข์ ของพนักงาน จัดให้มีการพัฒนาความรู้ความสามารถอย่างต่อเนื่อง รวมทั้งสนับสนุนเสริมสร้างสภาพแวดล้อมการทำงานที่เป็นบวก เช่น มีการจัดบอร์ดเพื่อเผยแพร่ความสำราญในสิ่งต่างๆ ทั้งที่เกี่ยวข้องกับธุรกิจและไม่เกี่ยวข้องกับธุรกิจ จัดให้มีการประชุมตอนเช้าเพื่อแลกเปลี่ยนประสบการณ์ในการดำเนินงาน หรือปัญหาที่เกิดขึ้นและหาแนวทางแก้ไขปัญหาที่เหมาะสมร่วมกัน สนับสนุนให้พนักงานที่มีความรู้ความสามารถเป็นวิทยากรในการอบรมภายในบริษัท เพื่อให้พนักงานเกิดการพัฒนาทักษะตนเองให้มีความเชี่ยวชาญมากยิ่งขึ้น เกิดการถ่ายทอดความรู้ระหว่างพนักงานด้วยตนเอง ทำให้องค์กรมีพนักงานที่มีความรู้ และความเชี่ยวชาญในงานด้านต่าง ๆ คงอยู่กับองค์กรต่อไป เป็นต้น

### 15.5 ความรับผิดชอบต่อผู้บริโภค

บริษัทมีนโยบายการปฏิบัติต่อลูกค้า ได้แก่ ในการให้สินเชื่อและบริการหลังการขาย บริษัทเอาใจใส่ให้บริการที่ดี มุ่งให้ลูกค้าได้รับประโยชน์และความพึงพอใจสูงสุด บริการลูกค้าด้วยความรวดเร็ว และมีประสิทธิภาพ รักษาความลับของลูกค้า ไม่นำข้อมูลของลูกค้าไปใช้เพื่อประโยชน์ตนเอง หรือ ผู้ที่เกี่ยวข้องโดยมิชอบ โดยมีการกำหนดมาตรการอย่างสมเหตุสมผล ให้ข้อมูลเกี่ยวกับคุณสมบัติ และคุณภาพของรถที่เป็นจริง และครบถ้วนแก่ผู้ซื้ออย่างเพียงพอเพื่อประกอบการตัดสินใจของผู้ซื้อ

### 15.6 การดูแลรักษาสิ่งแวดล้อม

บริษัทปลูกฝังให้พนักงานคำนึงถึงการใช้อุปกรณ์สำนักงาน ทรัพยากรน้ำประปา ไฟฟ้า โทรศัพท์ เครื่องปรับอากาศ กระดาษเอกสาร อย่างมีประสิทธิภาพ ประหยัด และคุ้มค่า ปรับปรุงการแต่งกาย หรือเครื่องแบบพนักงาน ให้เหมาะสมกับภาวะโลกร้อน ใช้ผลิตภัณฑ์ที่เป็นมิตรต่อสิ่งแวดล้อม ให้ความสำคัญต่อกิจกรรมด้านสิ่งแวดล้อม ซึ่งพนักงานของบริษัทได้มีส่วนร่วมรณรงค์ในการอนุรักษ์สิ่งแวดล้อมทางธรรมชาติ โดยบริษัทได้จัดทำโครงการและการจัดกิจกรรมดังนี้

#### โครงการประหยัดวันละนิดจิตแจ่มใส

บริษัทได้ปลูกฝังพฤติกรรมของพนักงานในการประหยัดพลังงานและทรัพยากรทุกอย่าง เช่น นโยบายปิดไฟและเครื่องปรับอากาศทุกพักเที่ยงและเมื่อเลิกใช้งาน กำหนดปริมาณการเบิกใช้กระดาษและสนับสนุนมีการนำกระดาษใช้แล้วมาใช้ซ้ำ แจกกระเป๋าสีให้แกพนักงานเพื่อสนับสนุนการเลิกใช้ถุงพลาสติก จำกัดที่จอดรถเพื่อให้พนักงานลดการขับรถยนต์เป็นการประหยัดพลังงานทางอ้อม เป็นต้น นอกจากการปลูกฝังพนักงานแล้วในรูปของบริษัทเองก็มีการประหยัดพลังงาน เช่น บริษัทใช้หลอดไฟประหยัดไฟ เป็นต้น

### 15.7 การร่วมพัฒนาชุมชนหรือสังคม

บริษัทมีนโยบายความรับผิดชอบต่อสังคมและส่วนรวม บริษัทร่วมดำเนินกิจกรรมเพื่อสร้างสรรค์ชุมชนอย่างสม่ำเสมอ เพื่อให้ชุมชนมีคุณภาพชีวิตที่ดีขึ้น ทั้งที่บริษัทดำเนินการเอง และร่วมมือกับรัฐและชุมชน ตอบสนองอย่างรวดเร็ว และอย่างมีประสิทธิภาพต่อเหตุการณ์ที่มีผลกระทบต่อสิ่งแวดล้อมและชุมชน โดยให้ความร่วมมืออย่างเต็มที่กับเจ้าหน้าที่ภาครัฐ และหน่วยงานที่เกี่ยวข้อง

บริษัทให้การสนับสนุนกิจกรรมต่าง ๆ ที่ร่วมสร้างสรรค์สังคมอยู่เสมอ ให้พนักงานมีจิตสำนึกในการบำเพ็ญประโยชน์แก่สังคม ส่งเสริมสนับสนุนการศึกษา ศาสนา จริยธรรม และการมีสุขภาพที่ดี ทั้งนี้บริษัทเล็งเห็นถึงความสำคัญของคุณภาพของเด็กและเยาวชนของประเทศ เพื่อส่งเสริมและสนับสนุนให้เยาวชนมีคุณภาพการศึกษาที่ดีขึ้น ซึ่งบริษัทฯ ได้เล็งเห็นความสำคัญของการศึกษา และมีนโยบายจะสนับสนุนการศึกษาให้แก่เยาวชนต่อไปในอนาคต เพราะการที่เยาวชนเติบโตเป็นประชากรที่มีคุณภาพนั้น จะส่งผลให้ประเทศไทยจะสามารถก้าวไปข้างหน้าได้อย่างมั่นคงด้วย ซึ่งในปี 2563 บริษัทได้นำอุปกรณ์การศึกษา ไปมอบให้กับโรงเรียนบ้านหนองปากโลง อำเภอเมืองนครปฐม จังหวัดนครปฐม

15.8 การมีนวัตกรรมและการเผยแพร่นวัตกรรม ซึ่งได้จากการดำเนินงานที่มีความรับผิดชอบต่อสังคมสิ่งแวดล้อมและผู้มีส่วนได้เสีย

การประกอบธุรกิจให้เข้าซื้อรถยนต์ของบริษัท มีความเกี่ยวข้องกับการพัฒนาสังคม โดยมีส่วนส่งเสริมในการยกระดับคุณภาพชีวิตของประชากรในสังคมโดยการสนับสนุนการเงินให้ประชากรมีโอกาสได้ซื้อรถ ด้วยความสามารถในการผ่อนชำระของตน เพื่อความสะดวกสบาย เพื่อการประกอบอาชีพ และยกระดับคุณภาพชีวิต บริษัทได้ทบทวนกระบวนการทำงาน และการบริการที่มีประสิทธิภาพเพิ่มขึ้น บริษัททำงานกับบริษัทประกันภัยรถยนต์ซึ่งเป็นผู้ค้าสนับสนุนให้ลูกค้า ที่เข้าซื้อรถยนต์ทุกคันทำประกันภัยรถ เพื่อคุ้มครองรถ ซึ่งจะได้รับการซ่อมแซมหรือเงินทดแทนเมื่อรถเกิดอุบัติเหตุ บริษัททำงานกับบริษัทประกันชีวิตซึ่งเป็นผู้ค้า สนับสนุนให้ลูกค้าที่เข้าซื้อรถทุกราย ทำประกันชีวิต เพื่อเป็น

การคุ้มครองสินเชื่อบริษัทประกันชีวิตจะเป็นผู้รับภาระชำระหนี้เช่าซื้อที่เหลือทั้งหมดแทนลูกค้า เมื่อลูกค้าเกิด  
ทุพพลภาพหรือเสียชีวิต บริษัทฯทำงานกับธนาคาร ลดการใช้เช็ค โดยใช้วิธีโอนเงินทางอิเล็กทรอนิกส์ ซึ่งกระบวนการ  
ทำงานเหล่านี้ ได้มีการพัฒนาอย่างต่อเนื่องจนกลายเป็นมาตรฐานการดำเนินงานของกิจการ นับเป็นนวัตกรรมที่เพิ่ม  
ประสิทธิภาพการบริการที่มีคุณค่าต่อสังคม และเพิ่มมูลค่าให้กับบริษัทฯ

## รายการระหว่างกัน

## 1. สรุปรายการระหว่างกันของบริษัทกับบุคคลที่อาจมีความขัดแย้งทางผลประโยชน์ในปี 2561 ปี 2562 และปี 2563

## (1.1) รายได้และค่าบริการ

บุคคลที่อาจมีความขัดแย้งทาง ผลประโยชน์	ความสัมพันธ์	ลักษณะของรายการ	นโยบายราคา	มูลค่าของรายการ(หน่วย:บาท)			
				2561	2562	2563	ยอดเจ้าหนี้ / ลูกหนี้คงค้าง ณ 31 ธ.ค.63
1. บมจ. ไมต้า แอสเซ็ท	เป็นผู้ถือหุ้นใหญ่ของบริษัท มีผู้บริหารและกรรมการ ร่วมกัน* ถือหุ้น 46.98%	1. ค่าที่พัก ค่าอาหาร โดยบริษัทจัด อบรมสัมมนาที่พักดังกล่าวใกล้เคียง ที่ตั้งศูนย์ของบริษัท 2. ค่าเช่าจัดเก็บเอกสาร โดยโกดัง เก็บเอกสารใกล้เคียงที่ตั้งศูนย์ของ บริษัท 3. ค่าวัสดุอุปกรณ์สำนักงาน ค่า เบี้ยประกันอาคาร บริษัททำ รายการผ่าน บมจ. ไมต้า แอสเซ็ท เนื่องจากมีการสั่งซื้อในปริมาณ มากกว่าบริษัทและมีอำนาจต่อรอง ทางด้านราคา โดยบริษัทจะได้ ราคาที่ดีกว่าการทำรายการ โดยตรงกับ Supplier	เป็นราคาเดียวกับที่ทำกับ บุคคลภายนอกและเป็นราคา ตลาด	1,088,299	1,255,920	512,809	43,409
				18,000	18,000	18,000	-
				91,281	75,588	41,798	-

บุคคลที่อาจมีความขัดแย้งทางผลประโยชน์	ความสัมพันธ์	ลักษณะของรายการ	นโยบายราคา	มูลค่าของรายการ(หน่วย:บาท)			
				2561	2562	2563	ยอดเจ้าหนี้ / ลูกหนี้ค้าง ณ 31 ธ.ค.63
2. บจ.แมกซ์ โฮเทล	-มีผู้บริหารและกรรมการร่วมกัน คือ นายวิสูตร เอี้ยวศิริกุล	ค่าที่พัก บริษัทได้จัดอบรมสัมมนา โดยที่ พักดังกล่าวไม่ไกลจากสถานที่จัด อบรม	เป็นราคาเดียวกับที่ทำกับ บุคคลภายนอกและเป็นราคา ตลาด	80,953	47,252	56,776	-



บุคคลที่อาจมีความขัดแย้งทางผลประโยชน์	ความสัมพันธ์	ลักษณะของรายการ	นโยบายราคา	มูลค่าของรายการ(หน่วย:บาท)			
				2561	2562	2563	ยอดเจ้าหนี้ / ลูกหนี้คงค้าง ณ 31 ธ.ค.63
3.บจ.บริหารสินทรัพย์ ไมต้า	-เป็นบริษัทย่อย บมจ.ไมต้า ลิสซิ่ง ถือหุ้น 99.99	1.รายได้ค่าธรรมเนียมที่ปรึกษา บริษัทเป็นที่ปรึกษาเกี่ยวกับการดูแลจัดการด้านสินทรัพย์ เนื่องจากมีความชำนาญในงานดังกล่าว	เป็นราคาที่สมเหตุสมผล	120,000	120,000	120,000	660,000
		2.รายได้ค่าเช่าอาคาร บริษัทได้ให้เช่าอาคารเลขที่ 56/8 ซ.แจ้งวัฒนะ 14 เพื่อเป็นที่ตั้งสำนักงานของ บจ.บริหารสินทรัพย์ ไมต้า ที่ตั้งใกล้ สนง.บริษัท	เป็นราคาที่สมเหตุสมผล เงื่อนไขอื่นๆ ในสัญญาเทียบเท่าสัญญาเช่ารายอื่น	60,000	60,000	60,000	330,000

บุคคลที่อาจมีความขัดแย้งทางผลประโยชน์	ความสัมพันธ์	ลักษณะของรายการ	นโยบายราคา	มูลค่าของรายการ(หน่วย:บาท)			
				2561	2562	2563	ยอดเจ้าหนี้ / ลูกหนี้ค้าง ณ 31 ธ.ค.63
4.บจ.ไมต้า ดิเวลลอปเม้นท์	มีผู้บริหารและกรรมการร่วมกัน คือ นายวิสูตร เอี้ยวศิริกุล	ค่าที่พัก บริษัทได้จัดอบรมสัมมนา โดยที่ พักดังกล่าวไม่ไกลจากสถานที่จัด อบรม	เป็นราคาเดียวกับที่ทำกับ บุคคลภายนอกและเป็นราคา ตลาด	6,729	3,327	-	-

รายได้และค่าใช้จ่ายดังกล่าวได้ผ่านการพิจารณาอนุมัติจากที่ประชุมคณะกรรมการตรวจสอบและคณะกรรมการบริษัท โดยเป็นรายการที่เป็นไปตามลักษณะ  
ธุรกิจการค้าปกติทั่วไปและเป็นสนับสนุนการค้าเนินธุรกิจของบริษัทเพื่อให้เกิดประโยชน์สูงสุดต่อบริษัท รายการดังกล่าวได้มีกำหนดเงื่อนไขโดยค้ำอิงถึงราคาตลาด

หมายเหตุ:\*บริษัทมีกรรมการร่วมกันกับ บมจ. ไมต้า แอสเซ็ท จำนวน 5 ท่าน คือ (1) นายวิสูตร เอี้ยวศิริกุล (2) นายสมศักดิ์ สักดิ์สุธาพร (3) นางสาวรุ่งระวี เอี่ยมพงษ์ไพฑูรย์  
(4) นายสรศักดิ์ เอี้ยวศิริกุล (5) นายเอกชัย เอี้ยวศิริกุล โดย 2 ท่านแรกเป็นผู้บริหารร่วมกันด้วย

\*\*\*ข้อมูล ณ 31 ธันวาคม 2563

## (1.2) เงินให้กู้ยืม

บริษัทได้ให้เงินกู้ยืมแก่บริษัทที่เกี่ยวข้องกัน โดยมีรายละเอียดดังนี้

บุคคลที่เกี่ยวข้องและ ความสัมพันธ์	ความสัมพันธ์	มูลค่ารายการ (หน่วย : ล้านบาท)						
		01-ม.ค.- 63	เงินให้กู้	ชำระคืน	31-ธ.ค.- 63	อัตรา ดอกเบี้ย %	ดอกเบี้ยรับ ระหว่างปี 2563	ดอกเบี้ย ค้างรับ ณ 31 ธ.ค. 2563
บมจ ไมต้า แอสเซ็ท	เป็นผู้ถือหุ้นใหญ่ของบริษัท มีผู้บริหารและกรรมการ ร่วมกัน ถือหุ้น 46.98%	215.00	614.00	(369.20)	459.80	6.50%	25.40	4.77
บจ.บริหารสินทรัพย์ ไมต้า	เป็นบริษัทย่อย ถือหุ้น 99.99%	118.75	0.21	(64.04)	54.92	6.50%	6.93	0.70

บุคคลที่เกี่ยวข้องและ ความสัมพันธ์	ความสัมพันธ์	มูลค่ารายการ (หน่วย : ล้านบาท)						
		01-ม.ค.- 62	เงินให้กู้	ชำระคืน	31-ธ.ค.- 62	อัตรา ดอกเบี้ย %	ดอกเบี้ยรับ ระหว่างปี 2562	ดอกเบี้ย ค้างรับ ณ 31 ธ.ค. 2562
บมจ ไมต้า แอสเซ็ท	เป็นผู้ถือหุ้นใหญ่ของบริษัท มีผู้บริหารและกรรมการ ร่วมกัน ถือหุ้น 46.98%	-	253.00	( 38.00)	215.00	5.75%- 6.50%	2.31	0.86
บจ.บริหารสินทรัพย์ ไมต้า	เป็นบริษัทย่อย ถือหุ้น 99.99%	155.39	0.75	(37.39)	118.75	5.75%	7.67	4.74

รายการเงินให้กู้ยืมเงินดังกล่าวได้ผ่านการพิจารณาอนุมัติจากที่ประชุมคณะกรรมการตรวจสอบและคณะกรรมการบริษัท เมื่อพิจารณาถึงนโยบายราคาอัตราดอกเบี้ยรับ เป็นอัตราที่สูงกว่าอัตราดอกเบี้ยเงินกู้จากธนาคาร และการออกหุ้นกู้ โดยบริษัท ฯ มีสภาพคล่องส่วนเกินจากการดำเนินงาน จึงนำเงินสดไปใช้ให้เกิดประโยชน์สูงสุด โดยคำนวณถึงอัตราผลตอบแทนมีความเหมาะสม รวมทั้งได้พิจารณาถึงความสามารถในการชำระหนี้ดังกล่าวว่ามีสามารถในการชำระหนี้ได้

**(1.3) เงินกู้ยืม**

บริษัทมีเงินกู้ยืมบริษัทที่เกี่ยวข้องกัน โดยมีรายละเอียดดังนี้

บุคคลที่เกี่ยวข้องและ ความสัมพันธ์	ความสัมพันธ์	มูลค่ารายการ (หน่วย : ล้านบาท)						
		01-ม.ค.- 62	กู้เพิ่ม	ชำระคืน	31-ธ.ค.- 62	อัตรา ดอกเบี้ย %	ดอกเบี้ย จ่ายระหว่าง ปี 2562	ดอกเบี้ย ค้างจ่าย ณ 31 ธ.ค. 2562
บมจ ไม้ด้า แอสเซ็ท	เป็นผู้ถือหุ้นใหญ่ของบริษัท มีผู้บริหารและกรรมการ ร่วมกัน ถือหุ้น 46.98%	78.00	-	(78.00)	-	5.75%	1.17	-

รายการเงินกู้ยืมดังกล่าวได้ผ่านการพิจารณาอนุมัติจากที่ประชุมคณะกรรมการตรวจสอบและคณะกรรมการบริษัท โดยคำนึงถึงนโยบายราคาอัตราดอกเบี้ยจ่ายเป็นอัตราเทียบเท่ากับอัตราดอกเบี้ยปกติในตลาดที่บริษัท ฯ ได้รับจากสถาบันการเงินอื่น เพื่อเสริมสภาพคล่องให้กับบริษัท และเป็นการกู้ยืมเงินในระยะสั้น

**2. ความจำเป็นและความสมเหตุสมผลของรายการระหว่างกัน**

รายการระหว่างกันที่เกิดขึ้นนั้นเป็นไปอย่างสมเหตุสมผล โดยเงื่อนไขต่างๆ ของรายการระหว่างกันที่เกิดขึ้นจะถูกกำหนดให้เป็นไปตามเงื่อนไขปกติธุรกิจทั่วไป และราคาที่เป็นธรรมตามราคาตลาดเป็นหลัก ไม่มีเงื่อนไขพิเศษระหว่างบริษัท และผู้ที่เกี่ยวข้อง การกำหนดราคาอัตราค่าธรรมเนียม เป็นการกำหนดตามราคาที่สูงสอดคล้องกับอัตราปกติที่สามารถเปรียบเทียบได้กับการทำรายการกับบุคคลอื่นที่ไม่มีความเกี่ยวข้องกัน และบริษัทคาดว่าในอนาคตอาจมีรายการระหว่างกันเกิดขึ้นอีก

**3. มาตรการหรือขั้นตอนการอนุมัติการทำรายการระหว่างกัน**

การอนุมัติรายการระหว่างกันที่ผ่านมาของบริษัทได้มีการพิจารณาโดยกรรมการของบริษัท ซึ่งขณะนั้นบริษัทยังไม่มีข้อกำหนดเกี่ยวกับการทำรายการระหว่างกัน เนื่องจากบริษัทมีสถานะเป็นบริษัทจำกัด อย่างไรก็ตามการพิจารณาเข้าทำรายการ ได้มีการคำนึงถึงผลประโยชน์ของบริษัทเป็นสำคัญ

สำหรับรายการระหว่างกันในอนาคต บริษัทมีนโยบายให้คณะกรรมการตรวจสอบของบริษัท ไม้ด้า ลิสซิ่ง จำกัด (มหาชน) เป็นผู้พิจารณาและให้ความเห็นต่อรายการดังกล่าวก่อนการเกิดรายการ โดยการให้ความเห็นต่อการทำรายการระหว่างกันนั้น จะต้องไม่มีกรรมการที่มีส่วนได้เสียร่วมอยู่ด้วย

อย่างไรก็ตามการทำรายการดังกล่าวในอนาคตขึ้นอยู่กับเหตุผลและความจำเป็นของบริษัท ซึ่งการรับและจ่ายค่าตอบแทนระหว่างกันจะต้องเป็นไปตามราคาตลาด ยุติธรรม และคณะกรรมการตรวจสอบของบริษัทจะเป็นผู้ให้ความเห็นต่อรายการดังกล่าว

#### 4. นโยบายหรือแนวโน้มนำการทำรายการระหว่างกัน

ลักษณะของรายการระหว่างกันที่คาดว่าจะเกิดขึ้นต่อเนื่องในอนาคต คือ ค่าใช้จ่าย ค่านายหน้าของ บริษัท ไม้อัด แอสเซ็ท จำกัด (มหาชน) ในการแนะนำลูกค้าให้มาใช้บริการเช่าซื้อรถยนต์กับทางบริษัท ในกรณีการเข้าทำรายการระหว่างกันที่อาจเกิดขึ้นได้ในอนาคต บริษัทมีนโยบายที่จะดำเนินการให้เป็นไปตามลักษณะธุรกิจการค้าปกติทั่วไป ทั้งนี้บริษัทจะให้คณะกรรมการตรวจสอบหรือผู้สอบบัญชีของบริษัท หรือผู้เชี่ยวชาญอิสระ พิจารณาตรวจสอบและให้ความเห็นถึงความเหมาะสมของราคา และความสมเหตุสมผลของการทำรายการด้วย

รายการระหว่างกันที่อาจเกิดขึ้นในอนาคตนั้น คณะกรรมการบริษัทจะต้องปฏิบัติให้เป็นไปตามกฎหมายว่าด้วยหลักทรัพย์และตลาดหลักทรัพย์และข้อบังคับ ประกาศ คำสั่ง หรือข้อกำหนดของตลาดหลักทรัพย์แห่งประเทศไทย รวมถึงตลอดถึงการปฏิบัติตามข้อกำหนดเกี่ยวกับการเปิดเผยข้อมูลการทำรายการเกี่ยวโยงและการได้มาหรือจำหน่ายทรัพย์สินที่สำคัญของบริษัท หรือบริษัทย่อยตามมาตรฐานการบัญชีที่กำหนดโดยสมาคมนักบัญชีและผู้สอบบัญชีรับอนุญาตแห่งประเทศไทย

ทั้งนี้ หากมีรายการระหว่างกันของบริษัทเกิดขึ้นกับบุคคลที่อาจมีความขัดแย้งทางผลประโยชน์ มีส่วนได้เสียหรืออาจมีความขัดแย้งทางผลประโยชน์ในอนาคต บริษัทจะให้คณะกรรมการตรวจสอบเป็นผู้ให้ความเห็นเกี่ยวกับความจำเป็นและความเหมาะสมของรายการนั้น ในกรณีที่คณะกรรมการตรวจสอบไม่มีความชำนาญในการพิจารณารายการระหว่างกันที่อาจเกิดขึ้น บริษัทจะได้ให้ผู้เชี่ยวชาญอิสระหรือผู้สอบบัญชีของบริษัทเป็นผู้ให้ความเห็นเกี่ยวกับรายการระหว่างกันดังกล่าว เพื่อนำไปใช้ประกอบการตัดสินใจของคณะกรรมการ หรือผู้ถือหุ้นตามแต่กรณี ทั้งนี้ บริษัทจะเปิดเผยรายการระหว่างกันไว้ในหมายเหตุประกอบงบการเงินที่ได้รับการตรวจสอบจากผู้สอบบัญชีบริษัท

**ข้อมูลทั่วไป**

- ชื่อบริษัท** : บริษัท ไม้ด้า ลิสซิ่ง จำกัด (มหาชน)
- ลักษณะการประกอบธุรกิจ** : การให้บริการสินเชื่อเช่าซื้อรถยนต์
- ที่ตั้งสำนักงานใหญ่** : 48/2-5 ซอยแจ้งวัฒนะ 14 ถนนแจ้งวัฒนะ แขวงทุ่งสองห้อง เขตหลักสี่ กรุงเทพฯ 10210
- เลขทะเบียนบริษัท** : 0107547000532
- โทรศัพท์** : 0-2574-6901
- โทรสาร** : 0-2574-6902
- ทุนจดทะเบียน** : ณ วันที่ 31 ธันวาคม 2563 บริษัทฯ มีทุนจดทะเบียนเป็นหุ้นสามัญจำนวน 1,064,797,263 หุ้น เป็นทุนที่ออกและเรียกชำระแล้ว 1,064,797,263 หุ้น เป็นเงิน 532,398,631.50 บาท ราคาพาร์หุ้นละ 0.50 บาท
- นายทะเบียนหลักทรัพย์** : บริษัท ศูนย์รับฝากหลักทรัพย์ (ประเทศไทย) จำกัด เลขที่ 93 ชั้น 14 ถนนรัชดาภิเษก แขวงดินแดง เขตดินแดง กรุงเทพมหานคร 10400
- ผู้สอบบัญชี** : นายณรินทร์ จูระมงคล ผู้สอบบัญชีรับอนุญาต เลขทะเบียน 8593 บริษัท แกรนท์ ซอนด์ จำกัด ชั้น 18 อาคารแคปปิตอล ทาวเวอร์ ออลซีซั่นเพลส เลขที่ 87/1 ถนนวิฑู แขวงลุมพินี เขตปทุมวัน กรุงเทพฯ 10330

## รายละเอียดชื่อและที่อยู่สาขา

สำนักงาน / สาขา	ข้อมูลสำนักงาน / สาขา
สำนักงานใหญ่	ที่ตั้ง: 48/2-5 ซอยแจ้งวัฒนะ 14 ถนนแจ้งวัฒนะ แขวงทุ่งสองห้อง เขตหลักสี่ กทม. 10210 โทรศัพท์: 0-2574-6901 แฟกซ์ 0-2574-6902
สาขานครปฐม	ที่ตั้ง: 35/8-9 หมู่ 5 ถ.เพชรเกษม ต.ลำพญา อ.เมืองนครปฐม จ.นครปฐม 73000 โทรศัพท์: (034) 244-250-1 แฟกซ์ (034) 244-252
สาขานครสวรรค์	ที่ตั้ง: 132/2 หมู่ 10 ถ.พหลโยธิน ต.หนองกรด อ.เมือง จ.นครสวรรค์ 60240 โทรศัพท์: (056) 200-770 แฟกซ์ (056) 200-771
สาขานครราชสีมา	ที่ตั้ง: 1015 หมู่ 4 ถ.ราชสีมา-ปักธงชัย ต.หนองจะบก อ.เมือง จ.นครราชสีมา 30000 โทรศัพท์: (044) 357-101-3 แฟกซ์ (044) 357-106
สาขาระยอง	ที่ตั้ง: 222/10 หมู่ 4 ถนนบายพาส สาย 36 ต.เชิงเนิน อ.เมือง จ.ระยอง 21000 โทรศัพท์: (038) 018-640 แฟกซ์ (038) 018-641
สาขาชุมพร	ที่ตั้ง: 21 หมู่ 1 ต.วังไผ่ อ.เมืองชุมพร จ.ชุมพร 86000 โทรศัพท์: (077) 658-757, 658-741 แฟกซ์ (077) 658-758
สาขาอุดรธานี	ที่ตั้ง: 419/15-16 หมู่ 7 ถนนรอบเมือง ต.หมากแข้ง อ.เมือง จ.อุดรธานี 41000 โทรศัพท์: (042) 230-112-4 แฟกซ์ (042) 230-115
สาขาพิษณุโลก	ที่ตั้ง: 59/10 หมู่ 7 ถนนพิษณุโลก-หล่มสัก ต.สมอแข อ.เมือง จ.พิษณุโลก 65000 โทรศัพท์: (055) 320-045 แฟกซ์ (055) 320-046
สาขาเชียงใหม่	ที่ตั้ง: 236/91 หมู่ 1 ถ.มทิดล ต.หนองหอย อ.เมือง จ.เชียงใหม่ 50000 โทรศัพท์: (053) 140-211-3 แฟกซ์ (053) 140-214
สาขาอุบลราชธานี	ที่ตั้ง: 448/1 หมู่ 12 ถนนเลี่ยงเมืองอุบล-ตระการ ต.ไร่ใหม่ อ.เมือง จ.อุบลราชธานี 34000 โทรศัพท์: (045) 317-555-7 แฟกซ์ (045) 317-558
สาขาขอนแก่น	ที่ตั้ง: 588/13-14 หมู่ 5 ถ.กลางเมือง ต.เมืองเก่า อ.เมือง จ.ขอนแก่น 40000 โทรศัพท์: (043) 340-336-7 แฟกซ์ (043) 340-338
สาขาสุราษฎร์ธานี	ที่ตั้ง: 16/27 หมู่ 3 ถนนเลี่ยงเมือง ต.มะขามเตี้ย อ.เมือง จ.สุราษฎร์ธานี 84000 โทรศัพท์: (077) 310-188 แฟกซ์ (077) 310-189
สาขากระบี่	ที่ตั้ง: 88/5 หมู่ที่ 2 ถ.เพชรเกษม ต.ไสไทย อ.เมือง จ.กระบี่ 81000 โทรศัพท์: (075) 650-606 แฟกซ์ (075) 650-607
สาขาหาดใหญ่	ที่ตั้ง: 142/29 หมู่ 7 ถ.ลพบุรีรามесวร์ ต.ท่าช้าง อ.บางกล่ำ จ.สงขลา 90110 โทรศัพท์: (074) 536-581-2 แฟกซ์ (074) 536-580
สาขาเชียงราย	ที่ตั้ง: 8/37 หมู่ 22 ถ.เวียงบูรพา ต.รอบเวียง อ.เมือง จ.เชียงราย 57000 โทรศัพท์: (053) 602-768 แฟกซ์ (053) 602-769
สาขาเพชรบุรี	ที่ตั้ง: 60 หมู่ 2 ถ.เพชรเกษม ต.ไร่ส้ม อ.เมือง จ.เพชรบุรี 76000 โทรศัพท์: (032) 402-427-8 แฟกซ์ (032) 402-429
สาขาสุรินทร์	ที่ตั้ง: 259/8 หมู่ 7 ถ.สุรินทร์-ศรีขรภูมิ ต.สกลไค อ.เมืองสุรินทร์ จ.สุรินทร์ 32000 โทรศัพท์: (044) 530-831-2 แฟกซ์ (044) 530-833